DE BINNENSTE BUITEN POST

Een gratis maandelijkse uitgave van Plaatselijk Belang Buitenpost

Jaargang 22, nr. 3, januari 2021

Even was het wit...

(foto: Rinske Hooisma)

Na de ijzelperikelen van een week eerder werd het op zaterdag 16 januari het voor het eerst in lange tijd weer wit. Dat leverde deze mooie foto van de Schoolstraat op. Er werd volop van de sneeuw genoten. Helaas was de pret van korte duur. Zondagavond was alles weggedooid. In De Bilt sneeuwde het 715 (!) dagen geleden voor het laatst.

Buitenposter
Jongeren en de coronacrisis
5

Baukje Douma
Kerstbomen voor Siloam
7

De Roskam
Historie
11

Folly Spoelstra
Hobby werd werk
13

Lezersenquête
Resultaten
15

Puur Natuur
Tuinvogeltelling (2)
23

Herhaalde oproep aan gemeente over Keurloane

Plaatselijk Belang Buitenpost (PBB) en de Initiatiefgroep Wonen Buitenpost (IWB) hebben schriftelijk hun vraag aan de gemeente Achtkarspelen herhaald om actie ten behoeve van woningbouw op het Keurloaneterrein. Er is nog maar kort tijd, enkele maanden, om die bijzondere locatie de bestemming te geven die voor ons dorp van groot belang kan zijn. Beide organisaties dringen daarom aan op een spoedige heroverweging met daaropvolgend handelen in het gemeentehuis.

Het voor wonen kansrijk ogende gebied bij Lutkepost heeft volgens PBB en de IWB haar onmiddellijke betekenis verloren. Dat hebben ze aan de gemeente laten weten. Bouwen tussen Acht oan de Diken en de Bûtenpostmer Feart is op die plaats voorlopig onmogelijk door de aanwezigheid van een pingoruïne. Een voorafgaand verplicht archeologische onderzoek zal duur en tijdrovend zijn. Nieuwbouw op die plek kan nog jaren op zich laten wachten, áls dat al mogelijk wordt gemaakt. “Voor ons betekent het, dat het gebied van het kassencomplex voor Buitenpost in die context extra waarde krijgt”, wordt daarom in de brief aan de gemeente geschreven.

PBB en IWB hebben al eerder aangegeven dat het kassengebied aan de Keurloane een potentiële buitenkans kan worden voor mensen die in Buitenpost willen (blijven) wonen. En ook, dat het een buitengewoon gemiste kans zou zijn als de toekomst van dit gebied tot vakantiepark beperkt blijft. De eigenaren van het terrein hebben aangegeven op korte termijn het gebied te willen ontwikkelen. Toch bleek bij navraag dat ze ondanks de huidige plannen nog steeds openstaan voor de mogelijkheid van woningbouw. Uit de contacten die PBB en de IWB in het dorp hebben blijkt dat veel inwoners, net als PBB en IWB zelf, niet begrijpen waarom nieuwe woonhuizen daar geen kans mogen krijgen. Mogelijk speelt een rol dat het een zogenaamd ‘buitenstedelijk gebied’ is, waarvoor speciale toestemming is van de Provinsje Fryslân. Ingewijden suggereren echter dat dit geen doorslaggevend beletsel zou hoeven zijn en dat er een oplossing mogelijk is.

Voor PBB en IWB is die informatie een reden om zich te blijven inzetten voor woonhuizen op de Keurloane. Want woningbouw achter ‘de Buitenhof’ zou veel beter zijn dan vakantiehuisjes. Ons dorp heeft immers een tekort aan bouwterreinen. De verbouw tot appartementen van de NAK-kantoren aan de Keurloane heeft bewezen dat de locatie voor wonen ideaal is. De bewoners hiervan geven bijna zonder uitzondering aan het gevoel te hebben op een bijzondere stek te wonen.

Door de grote woningbehoefte in Buitenpost en het speciale karakter van de plek is veel belangstelling van woningzoekenden te verwachten. In het schrijven aan de gemeente wordt daarom tot slot betoogd: “Wij roepen u daarom nogmaals op hier actie te ondernemen waardoor, conform uw woonvisie, een eerste aanzet ontstaat om eigen inwoners vast te houden en de mogelijkheid om forenzen op te nemen”. Met spanning wordt op de reactie van de gemeente gewacht.

Johan Kootstra

Het kassencomplex aan de Keurloane ten noorden van De Buitenhof. (foto: Johan Kootstra)

Stoep- en afritverzakkingen melden!

De laatste weken worden regelmatig verzakkingen in stoepen en afritten geconstateerd. Mogelijk komt dit door het natte weer van de afgelopen tijd of het grondwerk voor de glasvezelkabel. Soms is het lastig, soms zelfs gevaarlijk - zeker in het donker. De foto laat een voorbeeld aan de Voorstraat zien, tegenover Nome Makelaardij. Gelukkig werd de situatie na melding bij de gemeente de volgende dag al hersteld. Meld daarom een verzakking of andere gevaarlijke situatie in de straat snel bij de gemeente. Dit kan via de mail: gemeente@achtkarspelen.nl of telefonisch: 14 0511.

PBB ziet af van inhalen jubileumviering

Corona zette vorig jaar maart een dikke streep door de jubileumviering van de 100-jarige Vereniging voor Plaatselijk Belang Buitenpost (PBB). Maar de hoop bleef bestaan om dit op een later moment alsnog in te halen. Nu, acht maanden later, is de onzekerheid over de mogelijkheden in het openbare leven nog even groot. Het bestuur van PBB vindt dan ook dat het geen zin heeft om plannen te maken of voorbereidingen te treffen voor een tweede kans. Pas als de situatie blijvend is verbeterd zal misschien nog iets in het kader van het jubileum gedaan kunnen worden.
De mensen die zich hebben opgegeven voor de jubileumlunch krijgen binnenkort hun inschrijfgeld teruggestort. Het bestuur wil nogmaals alle mensen die zich vorig jaar enthousiast ingezet hebben tijdens de voorbereidingen hartelijk bedanken. Het zou een geweldig feest geworden zijn!

PBB 100 JAAR

AGENDA BUITENPOST

Activiteiten 25 januari - 22 februari

Heeft u ook iets te melden voor de Agenda?
Stuur dan een mail naar: annemieke.bibupost@xs4all.nl

Samenstelling: Annemieke Altena

WEEK 4

di 26 januari
Startbijeenkomst cultuurnota.
Gastspreker: Immie Jonkman.
Plaats: digitaal (kijk op de site), 19.30-21.30 uur. Meer info: www.achtkarspelen.nl/cultuur en bericht elders op deze pagina.

WEEK 5

1 tot en met 6 februari
Collecte Hersenstichting. Dit jaar geen huis-aan-huis collecte, maar een online collecte.
Meer info: hersenstichting.nl

WEEK 7

woe 17 februari
@havo-doedag, van mavo naar havo. Precieze uitvoering en invulling hangt af van de ontwikkelingen rond het coronavirus.
Plaats: Lauwers College.
Meer info: www.lauwerscollege.nl/van-mavo-naar-havo.

do 18 februari
Gemeenteraadsvergadering.
Plaats: Gemeentehuis, 19.30 uur. Zonder publiek en pers. De vergadering is via de livestream te volgen:
zie www.achtkarspelen.nl.

WEEK 7-8

za 20 tot en met zo 28 februari
Voorjaarsvakantie scholen.

Programma 2020-2021 naar 2021-2022

Gezien de huidige ontwikkeling van het coronavirus en de logische beperkingen die daar het gevolg van zijn heeft cultuuraanbieder Maskelyn besloten de complete programmering voor dit winterseizoen te cancelen en door te schuiven naar 2021-2022.
De volgende optredens zijn inmiddels opnieuw vastgesteld. Voor uw agenda:

- *Frisicana*, Wilkens, Douwstra en Smit – zondagmiddag 3 oktober 2021
- Kerst met Fryslân Brass & Lijn 12 – zondagmiddag 12 december 2021
- Jack Bottleneck – zondagmiddag 16 januari 2022
- J&M Teater *Echt Wier* – zondagmiddag 30 januari 2022
- *Te Plak* (helaas al 2 keer uitgesteld) – zondagmiddag 3 april 2022

Alleen voor de voorstelling van Pier21 *Wat Soesto*, met Freerk Smink en Klaasje Postma, moeten nog nieuwe afspraken worden gemaakt.

Livestream Gurbe: Vanuit het Crystalic Business Park in Leeuwarden was de Drachtster troubadour op zondagmiddag 22 november 2020, een uur lang live te volgen via de mensen van GEOCASTmedia. Zij verzorgden een professionele streaming die gratis te volgen was via internet. De stream werd mede mogelijk gemaakt door de sponsoren van Maskelyn. De beelden van deze stream zijn nog steeds te zien via de link op de site van Maskelyn: www.maskelynbuitenpost.nl

Voor concertbezoek naar Digitaal Podium Wâldsang!

De agenda van cultuurcentrum de Wâldsang is normaal gevuld met concerten door leerlingen. Nu is dat even anders. Er zijn geen live optredens. Helaas voor de vele muzikanten die hier altijd graag aan mee doen. En jammer voor al die bezoekers waarop de Wâldsang zich altijd mag verheugen.
Maar coronacrisis of niet, de instrumentale en vocale lessen bij de Wâldsang gaan door. Online worden er volop lessen gegeven en gevolgd. Via live verbindingen en het uitwisselen van filmpjes laten leerlingen hun geoefende stukken en nummers horen en zien. En vanachter de webcam geven docenten hun instructie en wordt nieuw huiswerk per email verstuurd. Het doorgaan van de muzikale ontwikkeling van leerlingen en het lekker muziek maken, daar gaat het om. Juist nu er zoveel leerlingen thuis zijn en de tijd hebben. Ook het muziekonderwijs op de basisscholen wordt zoveel mogelijk ondersteund.
En is het dan niet leuk als er een podium is waarop leerlingen hun vorderingen kunnen laten zien en horen? Tuurlijk wel! Daarom is het YouTube-kanaal van Cultuurcentrum de Wâldsang ingericht als Digitaal Podium. Bezoekers zijn van harte welkom. En leerlingen natuurlijk! Hun inzendingen kunnen naar info@cultuurcentrumdewaldsang.nl.

Foarearst gjin toaniel... Gelokkich noch wol de foto's

Novimber 2012. Yn de foarstelling *Amateurs* sjocht it publyk efter de skermen fan it toanielselskip 'Fryske Krite' fiif repetysjes (kin ek seis wêze) foar de útfiering fan harren stik *Julia's reis*. It selskip hat besletten om it dit jier hiel oars te dwaan. Profesjoneler én in stik mei mear ynhâld. De fêste regisseur, ien fan de eigen minsken, hat plak makke foar Jos, in dosint drama dy't de saken hiel oars oanpakt. Net elkenien kin hjir sa't it liket likegoed mei út de fuotten. Dêrby spylje dan ek noch de relaasjes ûnderling... wa docht it mei wa? Drama, tragyk, komeedzje en klucht... Yn regy fan Theo Smedes, hy makke ek de spesjiale bewurking fan dit stik fan Wanny de Wijn foar de Krite, spilen de acht spilers, op Remco de Poel nei, ûnder har eigen namme. Remco, de nije regisseur, waard Jos. Op de foto sjogge wy efter Amarens de Vries en Henk Overdijk en foar Anneke Nieuwenhuis, Dictus Benedictus, Bianca Wiersma, Frouke Holtrop, Greetje Klaren en Remco de Poel.

(foto: Ernst Jaap de Haan)

Van de redactie

De steunende hand van de middenstand

Het mag gerust wat vaker benoemd: zonder de steun van de plaatselijke middenstand, ondernemers en bedrijven zou dit dorpsblad niet kunnen bestaan. En het is opvallend hoe trouw onze adverteerders ons blijven steunen. Zelfs in deze voor iedereen, maar voor de middenstand nog meer, zware tijden blijven ze loyaal. Sterker nog, er komen nog steeds nieuwe ondernemers bij.

Wij nemen aan dat deze steun zeker te maken heeft met het feit dat we goed gelezen worden. Maar wij weten dat er meer redenen zijn. Verschillende ondernemers hebben ons wel verteld over het belang dat ze voelen om betrokken te zijn bij de leefbaarheid in het dorp, maatschappelijke betrokkenheid dus.
Tegelijk hebben de inwoners de middenstand en de bedrijven elkaar ook nodig, een wederzijds belang. Door een dorpsblad mogelijk te maken wordt gewerkt aan een gezond dorpsleven én gezonde middenstand. In de praktijk zal de gegeven steun niet zo idealistisch worden benoemd, het blijkt vaak wel zo te werken.

De laatste maanden hebben wij als dorpsblad vaker onderstreept dat het in deze tijd van groot belang is dat we als dorp achter onze middenstand staan. Niet alleen omdat het gemakkelijk is dat de bakker, de slager, de supermarkt en anderen om de hoek te vinden zijn. Ook omdat ze onmisbaar zijn voor prettig wonen in Buitenpost. Dit blad is mede een stuk tegenprestatie van hen. Dus wat ons betreft, en u zult hem vaker tegen blijven komen:

Spits gezegde

Elke nieuwe dag is een cadeau klaar om uitgepakt te worden

DE KWESTIE

Vaccinatie komt steeds dichterbij. Laat u zich inenten?
- Ja
- Nee
- Ik weet het nog niet
- Ik ben al ingeënt tegen corona

U kunt meestemmen (en toelichting geven) tot **13 februari**:
- met een briefje in de kopijbus bij The Read Shop (Nijenstein 7)
- digitaal via de stemknop op www.facebook.com/buitenpost

Vorige maand luidde de vraag:
Houdt u zich aan de coronamaatregelen (max. 3 gasten met kerst?)

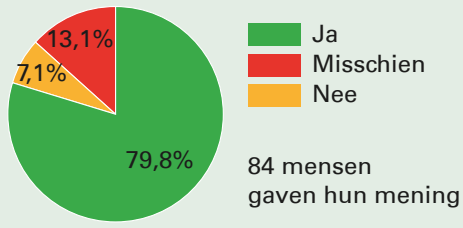

84 mensen
gaven hun mening

AL GELEZEN?

verzameld door Bennie Nauta

Burgemeester Oebele Brouwer heeft op de website van de gemeente zijn zorgen geuit over de verspreiding van het coronavirus. Het aantal nieuwe besmettingen blijft onverminderd hoog en dat heeft een enorme invloed op bijvoorbeeld onze kwetsbare inwoners en op de verpleeghuizen. Daarom zijn de bekende regels zo belangrijk: houd afstand, beperk het aantal reisbewegingen, werk zoveel mogelijk thuis, draag een mondkapje als het moet en was je handen zo vaak het kan. Hij roept op om goed naar uw lichaam te luisteren. Heeft u klachten, laat u dan testen. En houdt u aan de RIVM-voorschriften.

Grote parkeerterreinen in Achtkarspelen krijgen mogelijk daken met zonnepanelen, ook wel 'solar carports' genoemd. Op deze manier kan er zonne-energie worden opgewekt, zonder dat daar gronden in het buitengebied voor nodig zijn. Het college van burgemeester en wethouders heeft adviesbureau Ekwadraat gevraagd de mogelijkheden in kaart te brengen. Dit naar aanleiding van een motie, die in februari 2020 werd aangenomen. De gemeenteraad denkt onder meer aan parkeerterreinen bij winkelcentra en sportaccommodaties.

Bij een pluimveebedrijf in Buitenpost is vorige maand vogelgriep vastgesteld. Het zou gaan om kippen die waarschijnlijk besmet zijn geraakt met een besmettelijke variant van de vogelgriep. Om verspreiding te voorkomen moesten alle 28.000 kippen worden geruimd door de Nederlandse Voedsel- en Warenautoriteit. In tien kilometer om het pluimveebedrijf liggen 22 andere pluimveebedrijven. Voor deze bedrijven geldt een vervoersverbod.

Dankzij Cyber Beppe van welzijnsorganisatie KEaRN had een aantal bewoners van Haersmahiem in de week voor kerst een heel bijzondere dag. Geheel in stijl van *All you need is love* werden zij verrast met een live videoverbinding met familie. Er werd onder andere contact gelegd met familie op Mallorca, in Amerika, Denemarken en Canada. Door te videobellen met behulp van een groot scherm met goed geluid konden ze elkaar weer even zien en spreken. De bewoners waren vooraf niet op de hoogte gesteld, waardoor het voor hen als een grote verrassing kwam.

VV Buitenpost heeft een zeer ervaren trainer aangetrokken voor het volgend seizoen. De 57-jarige Willem Brouwer gaat vanaf de zomer aan de slag bij de Blauwkes. "Buitenpost is een mooie dorpsclub met ambitie en voetbalt met veel eigen spelers. Dat is uniek in de hoofdklasse. Ook spreekt het me aan dat de vereniging een goede jeugdopleiding heeft. Ik heb er zin in", aldus Brouwer. Hij heeft jarenlang voetbal gespeeld, onder andere bij sc Heerenveen en Veendam, waarna hij het trainersvak instapte. De Drachtster volgt Jasper Bouma op die na dit seizoen stopt.

Van de bestuurstafel

PBB

Januari 2021

Het was druk in onze straat...
Wat hebben wij 2020 in een verlicht Buitenpost prachtig afgesloten. Op De Roede, waar ik woon, was het nog nooit zo druk. Automobilisten, fietsers en voetgangers kwamen de mooi verlichte straat bekijken.
Geweldig dat zoveel mensen zich hebben ingezet om er in hun tuin of straat iets moois van te maken. Als PBB zijn wij vooral blij om in korte tijd met elkaar toch iets bijzonders te hebben gecreëerd met elan en veel enthousiasme. Velen hebben hier plezier aan beleefd. Bij ons in de straat heeft het geleid tot een intensiever contact met alle bewoners en hebben we een straatapp gemaakt. Bij het opruimen van de feestverlichting hebben we het nieuwe jaar feestelijk ingeluid. Alles op afstand natuurlijk.

Het bestuur van PBB wenst u allen veel geluk en een goede gezondheid toe. Hopelijk is 2021 het jaar waarin wij Covid-19 de baas worden en iedereen weer die zaken op kan pakken die belangrijk zijn.
Op dinsdag 12 januari hebben wij via Teams vanuit onze huizen weer vergaderd. Er speelt genoeg om weer actief te worden.
Jammer om te melden is dat Ans van der Tempel ons bestuur weer heeft verlaten. Het combineren van haar werkzaamheden en het bestuurswerk werd wat veel. Wij blijven dus op zoek naar nieuwe bestuursleden. Gaat het welzijn van ons mooie dorp u aan het hart en wilt u meedenken kom dan eens langs als wij weer vergaderen.

De volgende onderwerpen zijn nu heel actueel:
- Organiseren wij volgende jaar weer een winterlichtjesroute en vervalt daarmee dan de verlichte-stratenactie in de zomer? Velen hebben hier op aangedrongen. In de zomer zijn veel mensen op vakantie en in de wintermaanden komt de verlichting in de donkere dagen nog beter tot zijn recht. Wij gaan deze vraag voorleggen aan de club mensen die altijd actief was bij de zomerlichtjesroute. Wij houden u op de hoogte.
- De woonvisie blijft dit jaar een belangrijk item. Er gaat waarschijnlijk iets gebeuren bij het kassencomplex achter de Keurloane/Jeltingalaan. Dat mag ook wel want, nu in de winter de begroeiing minimaal is, blijkt heel helder wat een rommel het daar is.
- Ons jubileumjaar en het verplaatsen van activiteiten omtrent het jubileum naar een later tijdstip dit jaar vinden wij gezien de coronacrisis niet verantwoord. Heel jammer dus dat wij moeten afzien van de activiteiten die gepland stonden.
- Subsidiëring welzijnsbeleid: wij maken ons grote zorgen over de bezuinigingen die het nieuwe welzijnsbeleid kunnen raken. Wij proberen onze invloed aan te wenden bij de gemeente en maken ons sterk voor het behoud van It Koartling en andere welzijnsgerichte zaken.

Mooi om te melden dat er een nieuwe plattegrond van ons dorp zichtbaar is in een opgeknapte vitrine aan de Kuipersweg (zie foto op pagina 17). Na een lange tijd van in vervallen staat verkeren is de info-kast weer opgeknapt door twee actieve bestuursleden en is de plattegrond weer helemaal up-to-date met dank aan Annemieke Altena van de Bibu.

Ik wens u allemaal veel sterkte toe nu wij langer aan huis gebonden zijn. Gelukkig kunnen we genieten van de prachtige natuur in en rondom ons dorp.

Een vriendelijke groet namens
het bestuur van PBB,

Loes van Denderen
Wilt u reageren: pbb@gmail.com

COLOFON

Jaargang 22, nr. 3, januari 2021

De *Binnenste Buitenpost* is een uitgave van de Stichting Dorpsblad 'de Binnenste Buiten'. Deze is verantwoordelijk voor de inhoud van deze krant en is daarop aan te spreken als bestuur en als rechtspersoon.

Oplage:
2700 exemplaren
verschijnt 11x per jaar
In juli verschijnt er geen krant.

Redactie:
Johan Kootstra tel. 54 13 22
Annemieke Altena tel. 54 44 69
Frits Bouwens tel. 06 4675 6414
Rinske Hooisma tel. 06 3472 6606
Piet Pettinga tel. 54 00 14
Amanda v. Roessel tel. 06 4641 1344
Hilleke Scheper tel. 06 1005 6105

Correspondentie:
bibupost@gmail.com

Advertentie-acquisitie:
Inlichtingen over advertenties en administratie: Ursula Groenhart, tel. 06 4893 9919 of 54 00 14
e-mail: ursulagroenhart@upcmail.nl.

Bezorging:
Vragen en klachten over de bezorging: Piet Pettinga, tel. 540014 / 06 12325671 of e-mail: p.pettinga8@chello.nl.
Exemplaren zijn ook af te halen in The Read Shop, It Koartling en de bibliotheek.

Druk:
Hoekstra Krantendruk, Emmeloord
Zet- of drukfouten voorbehouden.

Kopij:
Postbus 30, 9285 ZV Buitenpost
of de kopijbus bij The Read Shop
E-mail: bibupost@gmail.com

Kopij graag getypt of via e-mail aanleveren, max. ongeveer 150 woorden. Foto's apart aanleveren. De redactie behoudt zich het recht voor ingezonden stukken redactioneel te wijzigen of niet te plaatsen. Anonieme stukken worden niet geplaatst.

Website: www.binnenbuitenpost.nl
Facebook: dorpbuitenpost:
facebook.com/buitenpost/

Kopij voor het volgende nummer inleveren **vóór 15 februari** 2021
De volgende editie verschijnt in de week van 22 februari 2021.

de kûpe

meer dan zwemmen

Zwembad De Kûpe - Buitenpost

THE READ SHOP®

Nijenstein 7, telefoon 0511 541309

Samen komen we de corona tijd door....

Bestel telefonisch, via mail of whatsapp, wij helpen u nog steeds graag en bezorgen gratis.
Onze PostNL-balie is gewoon open en ook kunt u hier nog steeds terecht voor pasfoto's, schoenreparatie en horloge-batterijvervanging.
Bel ons gerust om alle mogelijkheden te bespreken.

Greta's Pedicuresalon

Franklinstraat 1
9285WT Buitenpost
06 11 948 103
info@gretaspedicuresalon.nl
WWW.GRETASPEDICURESALON.NL

Reflection

verzorging & ontspanning
professionele huidverbetering
deskundige & sfeervolle salon

"Ik laat je huid stralen!"

Plan zelf je afspraak

www.reflectionhuidverzorging.nl

Schepperstraat 1b
9285PH Buitenpost
0511-544177
info@reflectionhuidverzorging.nl

HOVING BOUWONTWERP

www.hovingbouwontwerp.nl

Bouwtekeningen 0511-542566
Omgevingsvergunningen Buitenpost

---

sekuer notarissen

Surhuisterveen
Nije Jirden 14
Postbus 140
9230 AC Surhuisterveen

0512 - 36 98 00

Buitenpost (loket)
Kuipersweg 5
9285 SN Buitenpost

www.sekuer.nl
info@sekuer.nl

Sekuer Notarissen, zeker weten!

UITVAARTVERENIGING BUITENPOST

Onze uitvaartleidster is 24 uur per dag bereikbaar.

Mevr. Jolanda Dam

Telefoonnummer: 06 12338648
Bgg: 06 30857534

Voor meer informatie ga naar de website
www.uitvaartverenigingbuitenpost.nl

Het bestuur

Goede zorg begint met oprechte aandacht.

'Daar geloof ik in'
Trientsje van Dijk, verzorgende

Interzorg Groep
Geloaft in goede zorg

- Woonzorg
- Thuiszorg
- Maatschappelijke Zorg
- Maaltijdservice aan Huis

www.interzorggroep.nl
088 - 518 0200
info@interzorggroep.nl

Foswerterstrjitte 71
9172 PS Ferwert

BUITENPOSTERS
Nelleke Kemps-Stam

Jongeren en de coronacrisis

Ik mis wel de gezelligheid op school, met mijn vrienden zijn

"Maar voor jongeren vind ik het wel zielig hoor … ineens je vrijheid kwijt en alles. Aan de andere kant maken ze ook eens wat mee". Deze mening van een oudere over jongeren in coronatijd is afkomstig uit een strip van Mirjam Vissers. Veel mensen zullen de laatste opmerking delen. Maar hebben jongeren het wel zo gemakkelijk? Wat betekent het voor hen als corona het schoolleven op zijn kop zet? We vragen het aan Bouwina van der Weg en Lenie Lap van het Nordwin College en laten vier leerlingen aan het woord.

Uit onderzoek van psychologenplatform OpenUp blijkt dat meer dan de helft van de jongeren zich gespannen, angstig en gestrest voelt door de coronacrisis. De maatregelen die genomen worden, maken het er niet beter op. De sluiting van scholen en sportclubs leidt ook nog eens tot depressieve klachten en eenzaamheid.
(bron: RTL Nieuws).

We moeten online

De gang in het Nordwin College ligt er verlaten bij. Een bord met pijlen en een geel anderhalve-meter-afstandlint geven de looprichting aan. De 'groene' school bestaat uit een vmbo- en een mbo-afdeling. De manier van lesgeven verschilt van andere vormen van voortgezet onderwijs. "Het vmbo telt 301 leerlingen en het mbo ongeveer 50", vertelt Bouwina van der Weg, docente Nederlands. "Het onderwijs bestaat uit theorie- en praktijkvakken. In de onderbouw werken we met stamlokalen van gemiddeld 45 leerlingen waar twee docenten en één onderwijsassistent(e) bij aanwezig zijn. Voor de praktijklessen worden de groepen uit elkaar gehaald tot groepjes van maximaal zestien. In de bovenbouw kiezen leerlingen uit vier leerwegen: Basis, Kader, Theoretische en Gemengde Leerweg. Daar schommelt het aantal leerlingen van veertien tot zesentwintig." Jongeren tot en met zeventien jaar hoefden geen afstand van elkaar te houden. De anderhalve-meterregel was met name in het mbo een probleem. "Zij moeten wel anderhalve meter afstand houden en van de groep mocht maar een klein percentage aanwezig zijn.

Docente Nederlands Bouwina van der Weg. (foto: Lenie Lap)

Er komen dus kleine groepjes mbo'ers hooguit twee keer per week naar school", licht teamleider Lenie Lap toe.

Vanaf 16 maart 2020 ging de school twaalf weken dicht. Daarna mocht er onder bepaalde voorwaarden weer een aantal groepen terug naar school. Terugkijkend zegt Bouwina: "In het begin viel de sluiting ons rauw op het dak. Het was heel erg zoeken naar hoe wij dit moesten doen. De een maakte PowerPoints die hij insprak, een ander gaf les via de mail en weer een ander gaf online les. Na de zomervakantie hebben we een ICT-groep gevormd. We hebben ook geoefend in online lesgeven en nu is er een eenduidige afspraak. Maar het blijft wel een leerproces."

Het blijft spannend

Mondkapjes werden per 1 december verplicht. "Wij zijn al eerder begonnen", zegt Lenie. "Zolang je loopt moet het mondkapje op, zodra je zit mag dat af. Er is weinig weerstand. Er is een aantal leerlingen dat om medische reden geen mondkapje mag dragen." De eerste periode moest de kantine dicht. "Maar we kwamen er al heel gauw achter dat dat niet de oplossing is. Dat zou betekenen dat je twintig pubers acht lesuren inclusief de pauzes in een lokaal moet houden. Hoe gezond is dat?! We hebben de kantine die heel groot en ruim is opgezet daarom opengehouden", legt ze uit. Ventileren gaat via open ramen en deuren. "Sinds september branden de kachels ook en we kunnen de luchtkwaliteit hier goed houden. De kinderen zitten niet met hun jas in het lokaal." "Ze hebben wel warmere kleren aan", is Bouwina opgevallen.
Momenteel zitten we weer in een lockdown, waardoor er opnieuw online lessen gegeven worden. Alleen ziet het er deze keer wel wat anders uit. "Wij mogen nog les blijven geven aan de leerlingen in het examenjaar", vertelt Lenie. "En vangen we de leerlingen op die extra begeleiding nodig hebben", vult Bouwina aan. Zowel ouders als leraren zijn blij dat de eindexamenklassen naar school kunnen, maar men vindt het ook spannend. "Je brengt wel tachtig jongeren die overdag hun contacten hebben bij elkaar. Ik begrijp niet zo goed waarom de VO-raad niet meer op vaccineren aandringt", vindt Lenie. "Het is het gesprek van de dag", zegt Bouwina. "Je wilt het niet hier oplopen en daarmee anderen besmetten. Het enige wat we kunnen doen, is ons aan de regels houden." "We willen heel graag dat onze leerlingen hun diploma halen, maar ook dat iedereen gezond blijft", sluit Lenie af.

Na de laatste persconferentie wacht de scholen een nieuwe klus: de anderhalve meter geldt opnieuw voor alle leerlingen in het middelbaar onderwijs. Dat wordt weer passen en meten.

De strip is van Mirjam Vissers: www.mirjamvissers.nl
De foto's van de leerlingen zijn alle eigen foto's.

Ik ben **Peter Boersma** en woon met mijn ouders en twee broertjes in Wâlterswâld. Sinds 2016 zit ik op het Nordwin College. Een school waar ik altijd met veel plezier naar toe ga. Op 15 maart werd ik 16 jaar en de dag erna kwamen we terecht in de lockdown. Een hele verandering in mijn/ons dagelijks leven. Geen school en geen voetballen meer, wat moest ik hier aan wennen!
De online lessen die werden gegeven verliepen wel goed. Het was even omschakelen maar het wende al snel. Het voordeel van de online lessen is dat ik geen fietstijd heb en de lessen korter duren. Thuis kan ik alles meteen afmaken, als ik vragen had dan kon ik deze altijd stellen. Wat ik erg vervelend vond is dat ik mijn klasgenoten niet meer zag en ook het ritme van het naar school gaan miste ik.
Buiten school om ben ik actief bezig met een bijbaantje in een supermarkt, dit ging gelukkig wel door en hier maak ik de nodige uurtjes. Een uitje voor me in de best wel stille en sociale weken. Ook help ik mijn vader actief binnen ons bedrijf. Genoeg klusjes die ervoor zorgen dat ik elke dag wel een bezigheid heb. Gelukkig mogen we nu wel buiten sporten en ga ik elke week naar de sportschool voor een lekkere buitentraining. Ook een rondje hardlopen vind ik fijn om in conditie te blijven.

De mondkapjes plicht vind ik best wel vervelend. Het benauwt me en ik draag een bril, deze beslaat hierdoor veel. Al moet ik zeggen dat het ook al begint te wennen. Inmiddels zijn we bijna een jaar verder en is er in de coronaperiode nog niet heel veel veranderd. In de weekenden spreek ik vaak af met dezelfde mensen, zodat het netwerk beperkt blijft. Ik hoop dat de vaccinaties snel hun werk doen, zodat een ieder weer zijn eigen sociale en actieve leven op kan pakken.

Mijn naam is **Isa Groenwold** en ik zit in klas 2 van het Nordwin College. Ik vind de online lessen wel oké. Het is niet dat ik het vreselijk vind, maar ik ben wel liever op school, bij mijn vrienden. Toen we nog wel op school waren vond ik de mondkapjes echt niet leuk en daar hield ik me ook niet echt aan. Ik werd er moe van en vond het gewoon nutteloos.

Gelukkig mag ik nog wel in deze lockdown naar het paardrijden toe. Daar ben ik echt blij mee. Het is mijn grootste hobby. Voor de rest zit ik een beetje thuis. En heel belangrijk, ik ben met school bezig natuurlijk. Ik mis wel de gezelligheid op school, met mijn vrienden zijn, de dieren en de lessen toch in het echt meemaken en niet op een schermpje. Ik probeer wel zo productief mogelijk te blijven en stel doelen op. Zoals: ik ben nu bezig met een onderzoek over paarden en hun gevoel.

Ik ben **Sytze Dam** en ik zit in klas 1 op het Nordwin College. Mijn hobby's zijn korfballen, met dieren bezig zijn en acteren!
We zitten met elkaar in de lockdown, daardoor hebben we nu online les, ik vind online les niet leuk omdat ik op een praktijkschool zit en daar doe je veel met de handen. Het leuke aan de lockdown is dat je vroeg vrij bent, maar die middag gebruik je vaak voor het maken van huiswerk. Het meeste kan online doorgaan, toetsen maak je online maar het is alleen moeilijk met praktijkvakken. Hiervoor wordt vaak wel een goede oplossing gevonden.

Na de lessen maak ik mijn huiswerk af en ga ik vaak lekker naar buiten: fietsen, lopen of korfballen, elke dag is anders.

Wat ik het meest mis op school zijn de docenten, de dieren en de andere praktijkvakken. Ik vind dat de mondkapjesplicht een klein beetje helpt, eerst stegen de besmettingen nog maar nu wordt het minder.

Mijn naam is **Anna Withaar** en ik zit in het derde jaar. Sinds vorige jaar hebben we weer online les. We waren het al gewend in de eerste lockdown. De lessen zijn korter dan we gewend zijn. Ik vind online les wel fijn. Je hoeft je nu niet te haasten om op school te komen. Er is wel een nadeel. Sommige docenten reageren niet snel als je een vraag hebt en dat vind ik dan erg vervelend. Gelukkig kan ik mijn vader ook om hulp vragen. Hij werkt net zoals mijn moeder sinds vorig jaar maart 2020 thuis. Woensdags ging ik altijd naar paardrijles. Helaas kan dit nu niet doorgaan wat ik heel erg jammer vind. Ik ga ook wel eens met mijn zusje naar de pony's van mijn tante. Af en toe ga ik met mijn nicht wandelen of iets leuks doen. Ik mis mijn vrienden. Het is zo niet gezellig. Je zit thuis te werken in je eigen omgeving. De uitleg die je op school krijgt is beter dan online, vind ik aangezien je dan fysiek les krijgt. Ik snap dat er een mondkapjesplicht is maar ik vind het niet leuk. Ik kan niet goed ademen en door een mondkapje krijg ik het erg benauwd.

de Vries
verzekeringen-hypotheken.nl

De Vries Verzekeringen en Hypotheken
Ried 4 | 9285 KK Buitenpost
Tel. 0512-35 22 21 info@mjdevries.nl
www.verzekeringen-hypotheken.nl

Binnen-Markt-Buitenpost

Biologische Winkel & Canadian Coffee House

Kerkstraat 19 9285TA Buitenpost
0511 842071 en 06 441 340 66

info@binnenmarkt-buitenpost.nl

Looptijd: januari/februari 2021

mitra
slijterij
't span

Mitra 't Span in Burgum heeft alles in huis voor een feest(je). We leveren alle dranken, ook frisdrank en bezorgen dit bij je thuis. De onaangebroken spullen nemen wij kosteloos retour. Dan heb je altijd genoeg in huis!

Bovendien hebben we statafels, tapinstallaties, biertafels en nog veel meer. Aan Mitra 't Span in Burgum zal het niet liggen...

Sape & Dieuwke Bloemhof

Mitra 't Span
Markt 69 in Burgum

0511 46 40 20
06 5217 1697

Wij hebben alles in huis voor een perfect feest!

Uw Slager Jan & Geertje van der Bijl staat voor traditie in smaak, ambachtelijk vakmanschap en passie voor kwaliteit.

KOOPJE VAN JAN
SAUCIJZEN + VARKENSPOULET
4 stuks + 500 gram
samen **€9.50**

SPECIAAL VOOR U
NOTEN TRAKTATIE
Gevulde varkensoester
100 gram **€1.79**

MEAL DEAL
ANDIJVIE STAMPPOT
Met Slagers Gehaktbal
per portie **€5.50**

VLEESWARENDUO
RAUWE HAM + SNIJWORST
2 X 100 gram
samen **€3.50**

Geldig van maandag 25 t/m 30 januari 2021

Uw Slager Jan en Geertje van der Bijl
Kerkstraat 74, Buitenpost, 0511544566, info@vanderbijl.uw-slager.nl, www.slagerijvanderbijl.nl

VRIJWILLIGERS

Bote de Haan

KERSTBOMENACTIE VOOR SILOAM CURAÇAO

Elk jaar opnieuw

Dit jaar op zaterdag 9 januari kwamen ze weer langs, de mannen en vrouwen die de kerstbomen ophaalden. Dat kost de bezitters van de kerstbomen een bedrag van 3 euro. Veel mensen in ons dorp doen er aan mee. Het is gemakkelijk, je bent de boom kwijt en je hebt er verder geen omkijken naar. Door te betalen help je ook nog een liefdadig doel. Dat goede doel is Siloam op Curaçao, een christelijk tehuis voor kinderen. Siloam Village bestaat uit het Kinder Zorg Paviljoen wat het primaire doel is. Daarnaast wil Siloam ook dienstbaar zijn in de omgeving door arme mensen te helpen met voedsel, kleding en andere benodigdheden. Baukje Douma is hier in Buitenpost de initiatiefnemer. Met haar had *de Binnenste Buitenpost* een gesprek. Ook de kerstbomenophalers Bert en Jella Kingma komen aan het woord.

"In de jaren tachtig ging mijn moeder naar Curaçao om een vriendin, die daar woonde, te bezoeken. Toen ze terugkwam vertelde ze heel enthousiast over een tehuis dat daar was en dat ze had bezocht. Er werden foto's van kinderen uit dat tehuis opgehangen in de keuken. Daar ga ik later werken", zei ik vaak. Dat vertelt Baukje Douma in haar woning aan het West, waar zij met haar man Piet een hoveniersbedrijf runt. "Nadat ik mijn opleiding Agogisch Werk – Inrichtingswerk – had afgerond ging ik naar Curaçao en heb daar bijna anderhalf jaar als vrijwilligster in het kindertehuis gewerkt. De leiding was toen in handen van een Rotterdams echtpaar, Herman en Bep Gijsbers. Met hen kreeg ik een hele goede band en hun dochter beschouwde ik als een zus. Het werk en leven was daar niet altijd makkelijk, maar ik heb een prachtige en leerzame tijd gehad.
In 1993 ging ik terug naar Nederland om te helpen met het verzorgen van mijn ernstig zieke vader. Ik kreeg een relatie met mijn man Piet, die ik al langer kende, we trouwden, werden heit en mem en begonnen hier op West een hoveniersbedrijf.
Ondertussen hield ik nauw contact met Herman, Bep, hun dochter en kinderen uit het tehuis."

Kinderherstellingsoord Siloam
Herman en Bep richten in 1997 het kinderherstellingsoord Siloam op. De naam komt uit het Grieks en betekent water. In het Nieuwe Testament kun je lezen dat Jezus een blinde man naar het water van Siloam stuurde, en nadat deze zich had gewassen kon hij zien. Een hele mooie toepasselijke naam. Er worden kansarme, chronisch zieke kinderen, aidspatiëntjes en kinderen met een lichamelijke en/of verstandelijke beperking opgevangen en liefdevol verzorgd.

Inmiddels is Siloam uitgegroeid tot een grote organisatie die zich op breed gebied inzet voor de armere bevolking op Curaçao. Naast de opvang van (zieke) kinderen wordt er huiswerkbegeleiding gegeven. En men stelt voedsel- en kledingpakketten samen, want Albert Heijn op Curaçao geeft de boodschappen die net over datum zijn aan Siloam, net zoals hier bij de voedselbank gebeurt. Er worden iedere dag zo'n 350 warme maaltijden bereid en bezorgd bij arme mensen, er wordt kleding, matrassen en andere benodigdheden uitgedeeld en ook worden er reparaties aan huisjes uitgevoerd. Naast Nederlanders werken er ook veel Antilliaanse vrijwilligers mee.

Baukje is heel creatief, voor een kerststuk maakte ze een paardenhoofd. (eigen foto)

Siloam ontvangt geen subsidie en is dus afhankelijk van vrijwillige bijdragen, legaten en donaties van particulieren, kerken en andere groeperingen. "Wij hebben het hier goed in Nederland. Beter dan de arme bevolking op Curacao. Herman Gijsbers overleed in 2016. Omdat ik een hele goede band met hem had, ben ik toen naar Curaçao gevlogen om de begrafenis bij te wonen. Zijn vrouw Bep en haar dochter wonen daar nog altijd. De leiding is overgenomen door het Friese echtpaar Robert en Durkje de Vries.
Soms komt er een van de 'kinderen' van Siloam, of het andere tehuis waar ik gewerkt heb, voor vakantie of studie naar Nederland. Dan komen ze vaak ook even bij ons langs. Ik ben altijd blij om te zien dat het goed met hen gaat."

Kerstbomenacties
Zeventien jaar geleden begonnen Piet en Baukje met de kerstbomenverkoop, waarvan de opbrengst bestemd is voor Siloam. Inmiddels is de kerstbomenverkoop uitgebreid met kerstgroen, kerststukjes, kerstkransen en zelfgemaakte accessoires. En ze hebben ook al een aantal keren op de kerstmarkt hier in Buitenpost gestaan. Helaas kon dat dit jaar niet doorgaan. "Maar ik heb hier thuis ook altijd een gezellig winkeltje erbij. We doen dit niet alleen. Mijn vriendin Grietje de Beer zet zich ook flink in voor Siloam. Zij zorgt ieder jaar voor prachtige (houten) accessoires. En zo zijn er meer vrijwilligers die leuke dingen voor de verkoop maken of meehelpen met de inrichting en verkoop. Daar zijn we heel blij mee. Dit jaar heeft dat geresulteerd in een geweldige opbrengst van € 4036,85.
Met de kerstbomenophaalactie bemoei ik me verder niet, dat regelen Bert en Jella Kingma al een aantal jaren. Wel levert Piet de karren achter de auto's waarmee de bomen worden opgehaald. Ik vind het geweldig dat zij dit voor Siloam doen."

Kerstbomenophaalactie
Bert en Jella Kingma regelen sinds 2016 de kerstbomenophaalactie. "Daarvoor deed de gemeente Achtkarspelen het, maar die hield er mee op. Wij zagen daarin een mooie mogelijkheid en sprongen in het gat," vertelt Bert "Jella kende Baukje en wij dachten gelijk aan Siloam, een stichting waar geen geld aan de strijkstok blijft hangen. Alles gaat regelrecht naar het goede doel. Sinds de start is er wel wat veranderd. Waar in het begin de bomen allemaal telefonisch werden aangemeld, gebeurt dat nu grotendeels digitaal via de eigen website. Bij de start haalden we ongeveer tachtig bomen op, maar dit jaar konden we ruim tweehonderd bomen noteren. En ook het tiental vrijwilligers waarmee de bomen gehaald worden zijn steeds meer ervaren. Want hoewel het aantal bomen dus ruim verdubbeld is, lukt het nog steeds om het aantal bomen binnen een halve dag op te halen. Een groot voordeel is wel dat we de bomen niet meer zelf naar het milieuterrein hoeven te brengen. We verzamelen de bomen op zaterdag en op maandag worden ze door de gemeente opgehaald en naar het milieuterrein gebracht."
De vergoeding van 3 euro per boom (met daarbij nog de nodige extra donaties) zorgde ervoor dat er dit jaar 754 euro namens de kerstbomenophaalactie aan Siloam kan worden overgemaakt.

Er is een facebookpagina van Siloam Curaçao
en ook een eigen site:
www.siloam-village@org.

Buitenposters druk bezig om kerstbomen op te laden. (eigen foto)

Siloam: de kinderen in hun schooluniform. (eigen foto

Even voorstellen

Mijn naam is Rinske Hooisma en sinds oktober 2020 mag ik mij inwoner van Buitenpost noemen.
Als geboren en getogen Fries in het kleine dorpje 'Eagmaryp' (Akmarijp) verhuisde ik op mijn achttiende naar Groningen, waar ik twaalf jaar met veel plezier heb gewoond.

Het afgelopen jaar heb ik samen met mijn vriend door Europa gereisd met onze camper. Ondanks de beperkingen zijn wij op nog veel mooie plekken geweest, waaronder de Baltische Staten, IJsland en de Faeröer. Hierna besloten wij ons te settelen in het geboortedorp van mijn vriend: Buitenpost.

Voordat ik op reis ging werkte ik als orthopedagoog in gezinnen waarbij sprake is van een

verstandelijke en/of psychische beperking bij de ouders of de kinderen. In mijn vrije tijd ben ik vaak buiten te vinden, sport ik graag en sta ik regelmatig in de keuken om nieuwe recepten uit te proberen. Vanaf februari zal er een nieuwe grote hobby bijkomen: de komst van onze kleine.

Toen ik mijn eerste *Binnenste Buitenpost* opensloeg en zag dat er nieuwe redactieleden werden gezocht, heb ik mij gelijk opgegeven. Tijdens onze reis hield ik een blog bij voor vrienden en familie over onze belevenissen. Ik hoop met mijn werk bij de redactie over belevenissen dichterbij huis te kunnen schrijven. Tevens lijkt het deelnemen aan de redactie mij een mooie manier om Buitenpost en zijn inwoners beter te leren kennen.

MODIQUE

Modique Nijenstein 11 Buitenpost 0511-543128

Modique:
mail: modiquemode@hotmail.com
tel.: 0511-543128
whatsapp: 06 308 808 85

Wij willen u in deze lockdown periode toch graag van dienst zijn. U kunt uw vragen en bestelling doorgeven via mail, telefoon of whatsapp.

Wij bezorgen gratis binnen een straal van 10 km. Van dinsdag t/m vrijdag zijn wij van 10.00-12.00 uur aanwezig in de winkel.

Het is ook mogelijk om een pas-tas aan te vragen zodat u thuis kunt passen en uitzoeken.

Rikst
FASHION & LIFESTYLE

Rikst:
mail: rikst.fl@gmail.com
tel.: 0511-785951
whatsapp: 06 440 771 81

Moniek Bremer MAKELAARDIJ

VERKOOP-TAXATIE-AANKOOP

gecertificeerd makelaar-taxateur
Telefoon: 0613063605
Email: info@moniekbremermakelaardij.nl
bezoekadres: Voltastraat 2A, 9285 XZ Buitenpost

www.moniekbremermakelaardij.nl

CARIN'S
ONLINE AFSPRAAK MAKEN? www.carinshaarmode.nl
HAARMODE
dames & herenkapsalon
Kuipersweg 13
Buitenpost
0511 54 2707
www.carinshaarmode.nl

Is uw fiets er klaar voor? Geef hem nu een winterbeurt! Tijdens de winterbeurt wordt uw fiets geheel nagezien, gesteld, gesmeerd en gepoetst.

Reguliere winterbeurt 19,50*
Ion en Bosch systeem 32,50*
Emotion en overige systemen 27,50*
**exclusief materiaal*

Gratis halen en brengen!

FIETSSERVICE
LUINSTRA
BUITENPOST

Openingstijden:
maandag t/m vrijdag van 09.00 – 12.00 uur
en 13.00 – 17.00 uur.
Na openingstijden is het ook mogelijk om een afspraak te maken.

Fietsservice Luinstra Buitenpost
Kelvinstraat 3
Tel. 06-13283361

Sid Overdijk
woningstoffering en behang

• Tapijt • Vinyl • PVC • Laminaat
• Raambekleding • Horren
• Sauswerk • Behangen

Wij komen graag vrijblijvend langs met stalen voor een prijsopgave.
Bel ons op 06-22956559 of mail info@sidoverdijk.nl

Buitenposters in 2020

Een nieuw jaar is begonnen, tijd om de balans weer op te maken van het afgelopen jaar. Daarom heb ik opnieuw naar de bevolkingscijfers van Buitenpost gekeken.

Op 1 januari woonden er 5778 mensen in Buitenpost, 2859 mannen en 2903 vrouwen. Dat betekent dat voor het tweede jaar op rij het inwoneraantal van Buitenpost is gestegen. Hoe die mannen en vrouwen verdeeld zijn over de leeftijdsgroepen is te zien in de bevolkingspiramide hieronder. Opvallend is het grote aantal jongens in de leeftijd van 15 tot en met 19 jaar.

Er werden in 2020 54 baby's geboren, 13 minder dan in 2019 (67).

Waar je zou verwachten dat het aantal huwelijken wat minder hoog zou zijn als gevolg van de coronabeperkingen, bleek dat niet het geval. Er werden 21 huwelijken gesloten (17 in 2019) en 22 partnerschappen geregistreerd.

In het afgelopen jaar overleden 52 mensen, dat waren 14 mensen minder dan in 2019. Terwijl er in het grootse deel van Nederland sprake is van oversterfte als gevolg van corona, is er in Buitenpost (en in heel Achtkarspelen) juist sprake van ondersterfte.

De natuurlijke bevolkingsgroei, bepaald door geboorte en sterfte, bedroeg 2 (54 geboorten minus 52 sterfgevallen). De bevolkingstoename is daarom vooral een gevolg van verhuizingen. In totaal vertrokken 210 mensen uit ons dorp, terwijl 242 mensen hiernaartoe kwamen. Hiervan kwamen er 218 uit Nederland en 24 uit het buitenland. Die laatste groep bestaat niet alleen uit buitenlanders, maar ook uit mensen die tijdelijk in het buitenland gewoond hebben.

We woonden met z'n allen in 2547 woningen. Van deze woningen hadden er 62 ook nog een andere functie zoals kapsalon, kantoor aan huis, pedicure enzovoort.

De details vindt u in de infographic hieronder. Met dank aan de gemeente Achtkarspelen die de gegevens aanleverde.

Annemieke Altena

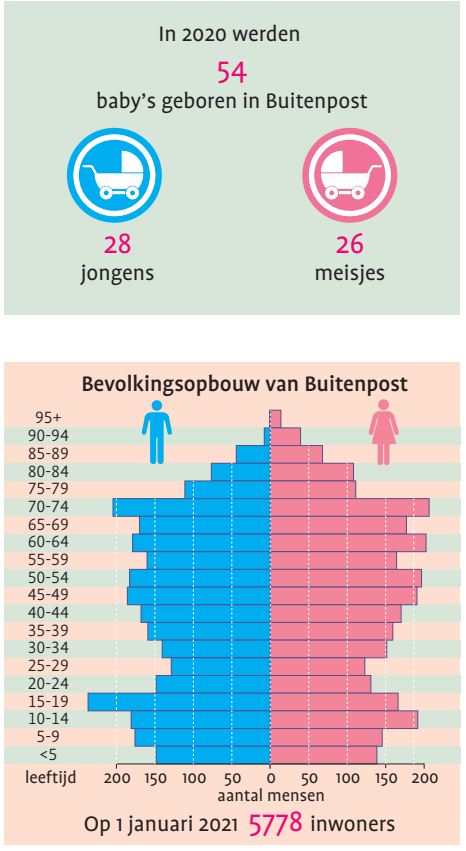

gegevens: Gemeente Achtkarspelen

infographic: Annemieke Altena

Uitslag fotowedstrijd 'Buitenpost in december'

In december organiseerde Plaatselijk Belang een fotowedstrijd: *Buitenpost in december.* Deze werd op 5 januari afgesloten met ruim 25 inzendingen. De meeste inzendingen waren leuke foto's, al was het jammer dat niet op alle foto's Buitenpost goed terug te vinden was (een van de voorwaarden). De jury keek bij de beoordeling verder naar originaliteit, eigen invalshoek bij het onderwerp en zorgvuldige uitvoering. Er waren drie prijzen te winnen (75, 50 en 25 euro).

De eerste prijs werd toegekend aan **Sijbren Kuiken**. De foto van de spoorwegovergang Jeltingalaan sprong er in de ogen van de juryleden kwalitatief het meest uit. Technisch prima uitgevoerd, met sfeer en goed herkenbaar als Buitenpost. De tweede prijs was voor **Minke van der Velde**. Haar foto werd op de 'Swadde Ikker' gemaakt. Volgens de jury qua uitvoering en sfeer een mooie foto - met een bonus omdat het onderwerp op een bijzondere manier werd benaderd. **Janny Koopmans** won de derde prijs. Een foto die onmiskenbaar in Buitenpost is gemaakt. De foto kreeg een komische lading door de tweede begeleidende foto. De jury ging ervan uit dat ze bij elkaar horen. Wel bleef de vraag: ongelukje, doelbewust of misschien corona?

Twee foto's kregen een eervolle vermelding. De eerste ging naar **Femke Steigstra**. Haar foto was zeker leuk bedacht en goed uitgevoerd. De prent moet met nodig overleg en timing gemaakt zijn. De tweede eervolle vermelding was voor **Hendrik Jeeninga**. Zijn foto had al eerder Facebook gesierd en is natuurlijk gewoon een fraaie foto!

1e prijs Sijbren Kuiken

2e prijs Minke van der Velde

3e prijs Janny Koopmans

Eervolle vermelding: Femke Steigstra

Eervolle vermelding: Hendrik Jeeninga

Dé online specialist voor al uw elektrotechnische producten!

www.elektrobode.nl

ELEKTROBODE

SCHAKELMATERIAAL / INSTALLATIEMATERIAAL / DRAAD & KABEL / ARMATUREN

MEER KLANTEN - MEER SERVICE - MEER TIJD?

Wij helpen u graag met:

- Klantenservice
- Klantenwerving
- Telefoon beantwoorden
- Afspraken maken
- Offertes nabellen
- Secretariële ondersteuning

Contact regelt het!
Persoonlijk & Vertrouwd

Wij spreken Nederlands, Fries, Duits en Engels.

www.conntact.nl 085 - 7606140 info@conntact.nl Van Damstraat 2F, 9843 AP Grijpskerk

Als je dan toch niet naar school mag,

Thuis lekker knutselen!

De tofste knutsel lijmbox!

met gratis kliederschort

voor € 6.50

E NORM

VAN DER VEEN

VOORSTRAAT 5, 9285 NM BUITENPOST
0511 54 15 45
WWW.VANDERVEEN.ENORM.NL

THIES AUTOBEDRIJF WIERSMA

Een vertrouwd gevoel

APK, reparatie en onderhoud voor alle merken

Onze missie is u een vertrouwd gevoel geven. Dat doen wij voor alle merken personenauto's, bedrijfswagens en campers.

- APK-keuringen
- Grote en kleine reparaties
- Airco-service
- Storingsdiagnose
- Schadereparaties
- Ster- en glasschade
- Revisie motoren en versnellingsbakken
- Verkoop en onderhoud van nieuwe en gebruikte auto's
- Mobiliteitsgarantie
- E-onderhoud

Openingstijden

Maandag t/m vrijdag	8.00 - 17.30 uur
Zaterdag	9.00 - 15.30 uur
Zondag	Gesloten

Contact

Autobedrijf Thies Wiersma
Newtonstraat 2
9285 XX Buitenpost
0511 - 233 033
06 - 423 487 58
info@thieswiersma.nl
www.thieswiersma.nl

Volg ons nu ook op Facebook!

NIEUW! 24/7 pechhulp

Vanaf november 2020 geven wij u een extra vertrouwd gevoel met 24/7 pechhulp voor slechts €49,95 per jaar inclusief BTW. U ontvangt hiervoor een klantenpas en profiteert naast de pechhulp van meer extra's zoals een gratis winter- en zomercheck.
Wel zo vertrouwd.

In memoriam De Roskam

De voormalige Club 39 aan de Voorstraat was de laatste in een rij van horecagelegenheden op deze plek in ons dorp. Een rij die meer dan driehonderd jaar lang is. Een rij van herberg De Roskam in 1787 tot Club 39 in 2017. Maar eerst even naar de eerste opgeschreven geschiedenis van de Herberg De Roskam. Een ruzie tussen eigenaar en klant over de betaling van de rekening. Zoals er waarschijnlijk nog velen zouden volgen.

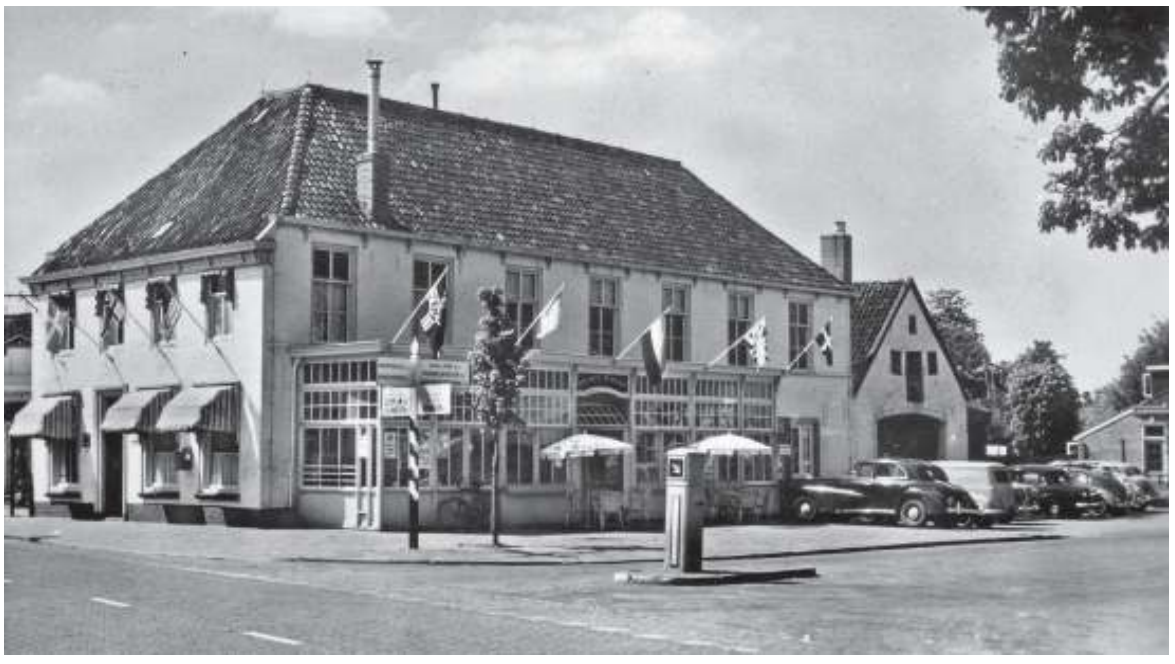

Hotel De Roskam rond 1950. Het hotel mocht zich van de ANWB 'Bondshotel' noemen, waarvoor het aan een aantal kwaliteitseisen moest voldoen. (foto: Archief De Binnenste Buiten)

"Mais non, madame" baste de Franse officier boos toen hij zag dat de herbergierster de 'assignaten' [waardepapieren, *red.*] die hij als betaling had gegeven voor de genoten maaltijd en verblijf woedend in haar mond stopte en erop begon te kauwen. "Dat is geld, Madame". Maar de herbergierster, Gerritje Mentjes bejegende hen met 'buitesporige verachting en versmadinghe' en spuugde de assignaten zo uit haar mond op de grond. Zo staat het in de analen.

Uithangbord van herberg De Roskam, zoals het tot het begin van de 20e eeuw aan een buitenmuur hing. (foto: Harrie Slagter)

Ze zal zich niet gerealiseerd hebben wat er had kunnen gebeuren als de heren zich echt beledigd hadden gevoeld. Ze namen gelukkig Gerritje niet zelf onder handen, toch zeer gebruikelijk in die tijd. Tenslotte waren de Fransen bezetters en zelf hadden we niet veel meer te vertellen. Wel maakten de officieren er melding van bij hun superieuren die daarop het Gemeentebestuur aanspraken. De vroede vaderen zagen zich genoodzaakt daarop Gerritje bij zich te roepen om ook haar verhaal te horen. Toen het verhaal van de Fransen grotendeels kloppend bleek hebben zij haar ervan doordrongen dat dat echt niet kan en dat ze veel geluk heeft gehad.

Eerste vermelding

Dit gebeurde in 1795. Van een herberg is er voor het eerst sprake in 1787 als paardenhandelaar Roelof Stuit en Gerritje Mentjes de daar al staande 'sekere huisinge en herberge met de stallen en schuur cum omnibus annexis' kopen voor 9000 carolusgulden. Die aankoop in 1787 is de eerste officiële schriftelijke vermelding van De Roskam. Alhoewel de eerste melding al wordt toegeschreven aan Folkertje Folkerts, die als 'harbargierse' vermeld wordt in een proclamatie in 1697. De nieuwe eigenaar Roelof Stuit geeft de herberg de naam De Roskam. Hem ging het om de paarden, maar heel lang zal dat niet duren. De volgende eigenaren herdopen De Roskam weer in het Posthuis. De namen zouden zich over de jaren steeds weer wisselen. Zeker is dat er op deze plek meer dan 300 jaar een herberg, hotel, restaurant tot zelfs een disco en een café heeft gestaan. De herberg stond strategisch langs de weg van Groningen naar Leeuwarden, een afstand die toendertijd met de koets toch al gauw een hele dag in beslag nam. Geluncht kon er worden in Buitenpost en tegelijkertijd konden er nieuwe paarden voor de koets worden gespannen.

Interieur van herberg De Roskamin de jaren dertig van de vorige eeuw. (foto: Trijntje Hofstede)

Driehonderd jaar herberg!

Wat zal er gefeest, gevierd, gegeten en geslapen zijn in zo'n lange tijd. Bruiloften, verjaardagspartijtjes, verenigingsbijeenkomsten, chique dinertjes voor notabelen en feesten. Het vraagt geen buitengewone fantasie om je dat voor te stellen. Kleurrijk, soms ingetogen, dan weer uitbundig hebben heel veel generaties gebruik gemaakt van De Roskam of het Posthuis. Met de komst van het Chinese restaurant is aan dat verleden van hotel/herberg een einde gekomen. Er werd nog wel gefeest en gegeten en er werd veel afgehaald. Het definitieve horeca-einde kwam na Club 39. Genoemd naar het huisnummer van het pand.

Het op een na oudste gebouw van Buitenpost heeft natuurlijk altijd een belangrijke en letterlijk centrale plek ingenomen in ons dorp, maar is ook sterk verbonden geweest met het verleden van het Concours Hippique, ons jaarlijkse en belangrijkste evenement. Vanaf de oorsprong van het Concours Hippique heeft de Paarden Commissie er vergaderd in wat later een speciale kamer werd. Met hun attributen, prijzen en tradities. Waar de grote besluiten die het Concours nu eenmaal met zich meebracht konden worden genomen. De waard schonk de borrel en de sigarenrook kleurde de wanden.

De huidige eigenaar heeft De Roskam/Posthuis verbouwd tot zes appartementen waarmee aan zijn eeuwenlange bekendheid in de regio als vooraanstaand horeca-etablissement een einde is gekomen. De huidige bewoners zijn voornamelijk jongeren die een welkome aanvulling zijn op de bevolking van Buitenpost. Op hun eigen manier brengen zij ook levendigheid.

Vrijwel iedereen in Buitenpost zal zich verbonden weten met het voormalige feestgebouw. Voor een vergadering, een feest, een bruiloft of voor het afhalen van Chinees eten voor de hongerige familie thuis. Of als jongere de uitbundig feesten in disco het Posthuis of Club 39. En net als vele Buitenposters heb ik ook persoonlijke herinneringen aan het gebouw. Herinneringen die met name stammen uit de tijd dat Cheng Mei daar als restauranthouder de scepter zwaaide. Maar ook is De Roskam de feestzaal waar mijn schoonouders, ver voor mijn geboorte, vlak na de oorlog de receptie hielden van hun bruiloft.

Frits Bouwens

Bron: S. de Haan e.a., (1995), Buitenpost, halfweg tussen ús Mem en het Peerd van Ome Loeks en andere bronnen.

De Roskam in 2019 toen de eerste appartementen net waren opgeleverd. (foto: Annemieke Altena)

VERKEER(D)? Rechtdoor gaat voor!

Edward Hoen schrijft over verkeer en verkeerssituaties in Buitenpost

Afgelopen week werd ik gebeld door een dame die regelmatig met haar hondje van de sokken wordt gereden op diverse kruispunten. Ze vroeg mij of ik hier aandacht aan wilde besteden in mijn column.
Mevrouw loopt dan langs de Bernhardlaan, vanuit het dorpscentrum, en kruist achtereenvolgens De Achtkant en De Lange Schoor. Een achterop komende bestuurder slaat rechtsaf een van beide wegen in en laat haar niet voorgaan.

Dit is strijdig met de regel:
Rechtdoor- gaand verkeer op dezelfde weg gaat voor afslaand verkeer op dezelfde weg.
Allereerst moeten we dan bepalen wie of wat 'Verkeer' is. 'Verkeer' is, kort gezegd, iedereen. Voetgangers plus bestuurders dus.

Mevrouw loopt op de Bernhardlaan en de bestuurder rijdt op de Bernhardlaan, maar deze laatste gaat afslaan naar een andere weg (straat). Ze

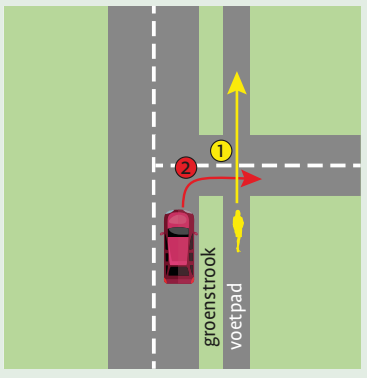

bevinden zich dus in eerste instantie samen op dezelfde weg en dus moet de bestuurder de voetganger voor laten gaan, want de bestuurder wil naar een andere weg en de voetganger blijft op dezelfde weg. De stoep en groenstrook naast een rijbaan horen ook bij dezelfde weg.
Vuistregel die ik vaak gebruik om dit aankomende bestuurders te leren: Kijk je een voetganger in de bek of in de nek, dan blijf jij op je plek. Is de voetganger niet op dezelfde weg dan kijkt de bestuurder de voetganger in het oor, en rijdt hij door.

Enkele dagen na dit telefoontje werden mijn vrouw en ik trouwens zelf van de sokken gereden door een automobilist die deze belangrijke verkeersregel ook niet kende.

Reacties naar: bibupost@gmail.com

➔ Voor een reactie op de eerste column zie pagina 15.

schilderwerken tiemersma

ERKEND

Wattstraat 2
9285 WR Buitenpost
Tel. 0511 - 541362
www.tiemersma.nl

VEENSTRA
autowas en tankstation

Professionele kinderopvang
in Achtkarspelen en Noardeast-Fryslân

Spelen, ontdekken en leren in een vertrouwde omgeving

Voorstraat 34, Kollum • Tel: 0511 - 543017

Tiko
Thuis in kinderopvang

Kinderdagverblijven
Peuteropvang
Buitenschoolse opvang
Gastouderopvang

www.tikokinderopvang.nl

de Wâldsang Cultuurcentrum
muzieklessen en meer...

Veilig in de buurt en anders online!

Muziekinstrument leren bespelen?

...ga naar onze website
...meld je aan voor een gratis proefles
...of schrijf je direct in

Voor super muzieklessen van goed opgeleide docenten
in Achtkarspelen, Dantumadiel, Noardeast-Fryslân, Tytsjerksteradiel
www.cultuurcentrumdewaldsang.nl

De Haan Bouwbedrijf
SINDS 2003
UW BOUWER UIT BUITENPOST

THUIS WERKEN EN RUIMTEGEBREK!

DE HAAN BOUWBEDRIJF CREËERT DE RUIMTE DIE U NODIG HEEFT.

VRAAG NAAR DE MOGELIJKHEDEN

lid van Bouwend Nederland

WWW.DEHAAN-BOUWBEDRIJF.NL
INFO@DEHAAN-BOUWBEDRIJF.NL

INSPIRATIE

Anneke Paauw

Folly Spoelstra

Zij heeft van haar hobby haar werk gemaakt!

Enkelen van u kennen haar misschien nog van haar tijd als badjuf in de Kûpe of het Paradyske, maar een aantal jaren geleden is Folly Spoelstra met een tweede leven begonnen wat haar werkzame leven betreft.

Folly houdt altijd al veel van tekenen en schilderen en hoewel ze met veel plezier kinderen leert zwemmen, bedenkt ze hoe mooi het zou zijn als ze van haar hobby kan leven. Aangezien ze met plezier lesgeeft, vindt ze daar haar oplossing: lesgeven in kunstzinnige vorming. Ze volgt hiervoor een opleiding aan de NHL in Leeuwarden terwijl ze nog steeds zwemles geeft.
Na het halen van haar bevoegdheid in beeldende kunst in 2008 krijgt ze een baan aan het VMBO-Terra in Winsum (Gr.). Maar daarmee heeft ze haar ultieme doel nog niet bereikt. Haar grote wens is namelijk een studie volgen aan de Klassieke Academie in Groningen. Dit lukt haar ook en in 2019 studeert ze af in tekenen-schilderen en fotografie.

De Heakiep
Inmiddels is er bij hun huis aan de Trekweg een atelier gebouwd met de toepasselijke naam 'De Heakiep'. Hier geeft Folly op de begane grond cursussen en verzorgt ze tentoonstellingen. Op de verdieping kan ze zich heerlijk uitleven met schilderen. Met deze Heakiep hoopt ze kunst dichter bij de mensen te brengen. Stichting De Keunstkrite Achtkarspelen kan jaarlijks op haar deelname rekenen en ook doet ze regelmatig mee aan Kunst in de Kerk. Tijdens mijn bezoek staat haar werk heel mooi in een cirkel opgesteld omdat ze de vorige dag deelnam aan een internationale online-tentoonstelling: *Open Atelier*. Ze kreeg ruim tien bezoekers, aan wie ze haar werk kon tonen. Samen met andere kunstenaars heeft ze een website, die door iemand uit Zweden wordt beheerd (onlineopenateliers.nl). Maandelijks wordt een nieuwsbrief uitgegeven. Dit initiatief is ontstaan in de huidige coronaperiode, maar zal ongetwijfeld blijven bestaan.
Folly tekent en schildert met plezier en passie. Voor haar schilderwerk gebruikt ze olieverf. Schilderen doet ze thuis, tekenen en aquarelleren kan heel gemakkelijk overal. Behalve dat tekenen een lichte voorkeur heeft, is het

Folly Spoelstra in haar atelier. *(foto: Anneke Paauw)*

Schilderijen in het atelier van Folly Spoelstra. *(foto: Anneke Paauw)*

ook een belangrijk onderdeel bij de voorbereiding voor haar schilderijen. Ze maakt daarvoor zogenaamde voorstudies, onderwerpen vanuit verschillende hoeken bekeken. Als ze in de trein zit, tekent ze medereizigers. Als ze aan het strand zit, tekent ze mensen om zich heen. Als ze buiten is, tekent ze de omgeving… kortom Folly grijpt vele gelegenheden aan om te tekenen. Maar ook het fotograferen komt regelmatig aan bod.

Maatschappelijk betrokken
Op haar website vermeldt Folly onder meer: de onderwerpen kunnen een maatschappelijke betrokkenheid weergeven… ik laat me leiden door een eigen gecreëerde belevingswereld… ook bloemen en planten, vermengd met mijn eigen fantasiewereld vind ik heerlijk om te doen. Er zijn in haar atelier een paar heel bijzondere voorbeelden van die maatschappelijke betrokkenheid. De inspiratiebron hiervoor is een tv-programma over de vluchtelingenkampen in Griekenland. Op plexiglas heeft Folly aan beide zijden geschilderd. Aan de ene kant zie je een prachtig portret van een vrouw, een vluchteling. Aan de andere kant zie je de donkere kant, daarmee probeert zij het leven te verbeelden wat deze mensen leven en wat wij niet kennen en wat ons aan het denken moet zetten.

Werkwijze
Als Folly schildert, begint ze met de achtergrond en hier laat ze zich leiden door haar eigen belevingswereld. Als dat naar haar zin is, zet ze in lijnen de voorstelling er op. Door het werken in lagen, komt er diepte in haar werk. Het eindresultaat bestaat vaak wel uit vijf lagen, wat dus nogal wat tijd kost, omdat de olieverf steeds goed droog moet zijn. Maar natuurlijk is Folly tegelijk ook met andere werkstukken bezig, en dat kan dan met potlood en/of pastelkrijt zijn.

Na corona
Als de coronatijd achter de rug is, hoopt ze haar cursussen weer op te pakken en daarnaast ook workshops te geven. Bovendien heeft deze nare tijd door de beperkingen velen ook aan het denken gezet over de mogelijkheden om online kunst aan de man te brengen. De tijd zal leren hoe dat er ook in onze omgeving uit gaat zien.

Een voorstudie. (foto: Anneke Paauw)

de kûpe
meer dan zwemmen

Met de bouw van het nieuwe zwembad aan de Kuipersweg gaat het hard. Momenteel wordt gewerkt aan het stalen skelet waaraan de ombouw bevestigd zal worden. Het raamwerk op de foto zal onderdak geven aan de technische ruimtes. In de laatste week van januari worden de houten dwarsdelen over het bad zelf gelegd. Dan wordt ook het hoogste punt bereikt. Daarna wordt het dak gelegd. De bouw ligt nog steeds prima op schema. Gehoopt wordt dat de oplevering door de bouwer rond de bouwvak plaats zal vinden. De feitelijke ingebruikname zal daarna nog een paar maanden op zich laten wachten.

Het nieuwe zwembad gaat de hoogte in. *(foto: Hielke Boorsma)*

AUTOVEENSTRA

Specialist in Opel

- *Specialist in Opel*
- *Verkoop gebruikt*
- *Verkoop nieuw (alle merken)*
- *Onderhoud in alle merken (met behoud fabrieksgarantie)*

Wij staan voor u klaar!

Kuipersweg 74A
9285 SW Buitenpost

0511 760760
info@autoveenstra.nl

VIP Travel Plus

Vertrouwd je vakantie laten boeken?
Na de coronaperikelen kom ik terug
met een advertentie.

Persoonlijk reisadviseur: Tineke Helmus
Voorstraat 3A, Buitenpost | ☎ 06-55774352 | www.viptravelplus.nl

---

AUTOSERVICE
Johan van der Ploeg

Einsteinstraat 10 A
9285 WP Buitenpost
Tel: 0620505842

in/verkoop-onderhoud-reparatie-autopoets service
www.autoservice-johanvanderploeg.nl

Wiersma Auto's

Vanaf Sportpark De Swadde: 1e weg links, daarna 1e weg rechts

Alle merken: APK - Automaatbak spoelen - Airco service - Grote beurten
Banden - Occasions - Onderhoud - Storingsdiagnose

Marconistraat 6 | 9285 WG Buitenpost | Tel: 0511 - 54 02 80 | Mob: 06 - 27 20 30 34 | info@wiersma-autos.nl

---

Jouw Volkswagen Service-dealer in Buitenpost

AUTOLAND
VAN DEN BRUG

vandenbrug.nl/volkswagen

Van den Brug Buitenpost
Ried 16, 9285 KK Buitenpost
T 0511 201 547

Resultaten van de lezersenquête

We maken elke maand met veel plezier een nieuwe krant. Maar we weten niet of hij wel in de smaak valt, of hij gelezen wordt, en hoe de lezers de inhoud beoordelen.
In het decembernummer vroegen we daarom wat u van *de Binnenste Buiten* vindt, in de vorm van een lezersenquête. Hierop kregen we 46 reacties, 11 op papier en 35 digitaal via de link op Facebook. Het invullen gebeurde door 11 mannen en 35 vrouwen. De helft van hen is tussen 45 en 65 jaar oud. Jongeren tot en met 24 jaar hebben niet gereageerd. Met een oplage van 2700 exemplaren is het aantal van 46 antwoorden te laag om echt een goed beeld te krijgen van hoe de Buitenposter over zijn of haar eigen dorpskrant denkt. Wellicht speelde hierbij een rol dat de link op Facebook een tijdlang niet werkte.

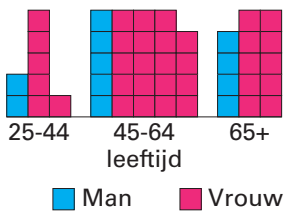

Aantal mensen dat de enquête heeft ingevuld, naar leeftijd en man/vrouwverdeling.

Van de mensen die de moeite namen om hun mening te geven zijn dit de resultaten.

Het voorpagina-artikel, *Buitenpost in beeld* en de nieuwsberichten worden het meest gelezen. Als we alleen kijken naar de vaste rubrieken dan zijn *Buitenposters* (Nelleke Kemps) en *Inspiratie* (Anneke Paauw) de koplopers, gevolgd door *Bedrijvigheid* (Piet Pettinga). Bij de columns staan de rubriek *Tuinbeleven* (Jan-Willem Zwart) en de driemaandelijkse rubriek *Noors leven* (Gesien Leguijt) het meest in de belangstelling. Ongeveer een kwart van de lezers leest weinig tot nooit *Nagedacht* (Amanda van Roessel), de column van Kees Kooman en *Tút fan de brims*.

Waar we erg benieuwd naar zijn is de vraag Wat mist u in *de Binnenste Buiten*? Dit zijn de antwoorden:

- Meer aandacht voor jongeren.
- Achtergronden van de sport.
- Leuke stukjes, hoeft niet nieuws te zijn.
- Lief en leed, al is *de Binnenste Buiten* daar misschien niet het meest geschikte platform voor vanwege de grote oplage. Daarnaast speelt de AVG (privacywet) ook mee.
- Geboorten, huwelijk en overlijden dorpsgenoten.
- Nieuwe en vertrokken dorpsgenoten.
- Het is misschien wel leuk om iedere maand een buurtvereniging te interviewen.
- Meer aandacht voor de geschiedenis van Buitenpost.
- Vermelding van Friese vogel/plantennamen in de natuurrubriek.
- Lezerssuggesties en vragen.
- Kerknieuws.
- Betrokkenheid van de huisartsen, dus af en toe een stukje in de krant.
- Aandacht voor wat corona voor Buitenposters betekent door thuiswerken, school enz.

Als krantenmaker wil je altijd weten hoe het beter kan, zodat de lezers nog beter bereikt worden. Daarom was er de vraag: Heeft u suggesties voor verbetering? En ja, die waren er, zowel inhoudelijk als praktisch:

- Minder saaie dingen.
- Sportrubriek.

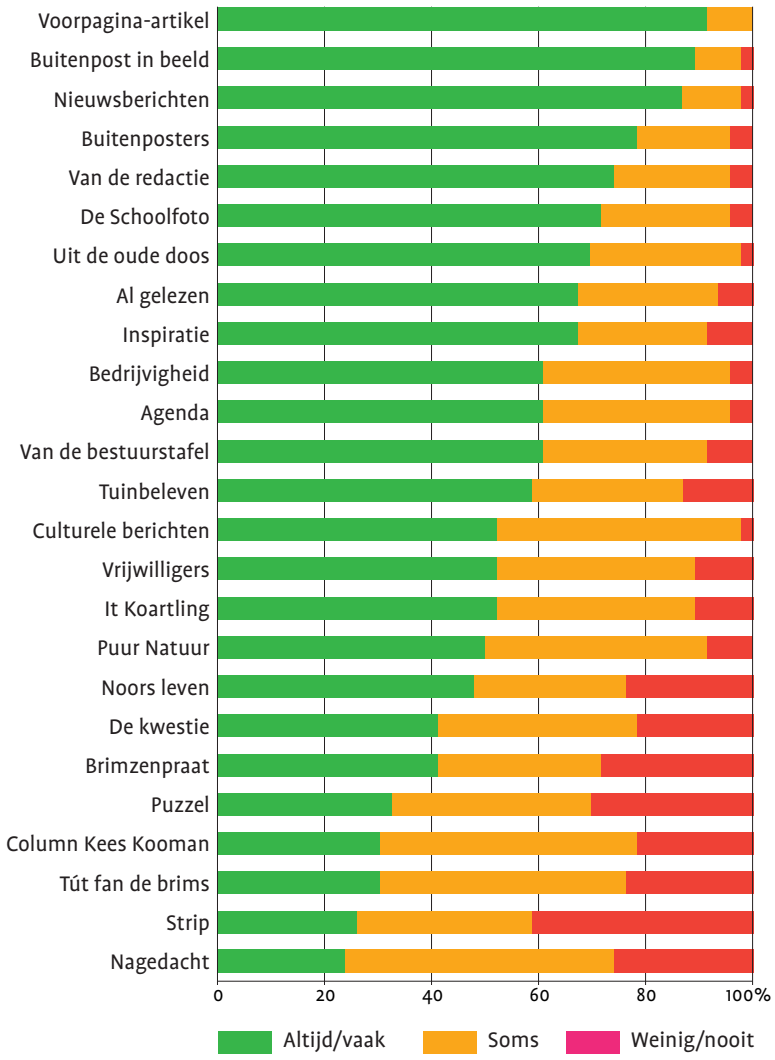

Deze grafiek laat zien hoe vaak de verschillende onderdelen in de Binnenste Buiten gelezen worden.

- De jeugd betrekken, bijvoorbeeld als verslaggever of door een artikel te laten schrijven al dan niet onder begeleiding.
- Meer brieven van lezers, meningen via ingezonden brieven.
- (Friese) moppentrommel.
- Geef de pen door aan... waarin een dorpsgenoot geïnterviewd wordt met vragen over werk/hobby's enzovoort.
- Foto's zijn soms te klein en te donker. Ook is de kwaliteit niet altijd goed.
- Betere druk, nu wordt soms te vaag gedrukt.
- Iets makkelijker taalgebruik.
- Thuisbezorging in de buitengebieden die ook van Buitenpost afhankelijk zijn zoals Egypte en Tsjerkebuorren.

Over de opmaak waren de meeste lezers heel tevreden. Een enkeling vond het wat rommelig, en iemand wilde wat meer 'lucht' in de krant.

Nieuws over Buitenpost wordt door de meeste mensen verkregen uit alle genoemde bronnen: regionale en huis-aan-huis kranten, internet, tv, social media en *de Binnenste Buiten.* De radio bleef als nieuwsbron, zoals verwacht, wat achter.

Tot slot waren we benieuwd hoe u het vindt als er af en toe een artikel in het Fries wordt opgenomen in *de Binnenste Buiten*. Ruim een kwart van de inzenders stelt dat erg op prijs, eenzelfde aantal wil dat juist niet, en de rest maakt het niet uit.

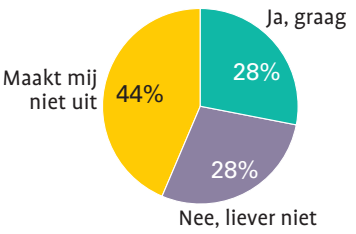

Mening over het opnemen van Friestalige artikelen..

De redactie bedankt alle lezers die de moeite namen om de vragenlijst in te vullen. Het zet ons aan het denken over de invulling van *de Binnenste Buiten*. Wij houden u op de hoogte.

Het geven van uw mening, van ideeën en kritiek is echter niet beperkt tot deze enquête. U kunt uw opmerkingen altijd kwijt door een mail te sturen naar bibupost@gmail.com of door een briefje achter te laten in de kopijbus bij The Read Shop.

Annemieke Altena

(grafieken: Annemieke Altena)

Ingezonden brief

De arrenslee en het paard op de foto in het decembernummer van *de Binnenste Buiten* zijn van Wytze Hoeksma. Op de slee ziet u zijn vrouw Anna Hoeksma-Smeding en haar zoons Rienk en Jan Hoeksma. Zij woonden destijds op de boerderij op West 3. Dit is mij verteld door mijn vader Jan Hoeksma.

Grappig detail is dat Wytze en Anna Hoeksma daarna in de woning Kuipersweg 15 hebben gewoond, waar op de volgende bladzijde in dezelfde *Binnenste Buiten* wordt geschreven. Die woning is gebouwd door Rienk Hoeksma, de vader van Wytze Hoeksma.

Feikje de Vries-Hoeksma

Kuipersweg 15. (foto: Johan Kootstra)

Ingezonden brief

Bij het doorkijken van oude kerstkaarten vond ik deze foto van de twee vogels op het Roukespaadsje. Ik ben nog eens gaan kijken, maar ze zijn helaas verdwenen. Weet iemand waar ze gebleven zijn? Ben heel benieuwd. Reacties graag naar: bibupost@gmail.com

A. de Bruin

(foto: eigen foto; kaart: Annemieke Altena)

Ingezonden brief

Sinds enige tijd hoor ik een bromtoon, een laagfrequent geluid in huis. Dat hoor ik ook als de cv-pomp niet draait. Zijn er meer mensen in Buitenpost die dit horen? Ook wil ik weten waar dit vandaan komt.

Reacties graag naar: bibupost@gmail.com

F. Ralten

Ingezonden brief

Reactie op de column van Edward Hoen in het decembernummer van 2020.
Edward heeft helemaal gelijk. Inderdaad mag je op dit fietspad alleen met een fiets rijden en niet met een brommer of speed pedelec.
Wel mis ik het, dat de e-bike of elektrische fiets met trapondersteuning in je artikel wordt genoemd. Bij mij schiep dat verwarring. Deze mogen er wel rijden en dat blijkt niet uit je artikel. Voertuigen die niet harder kunnen dan 25 km/u maar die zonder trapondersteuning werken worden ook niet als fiets gezien. Denk aan helmvrije e-scooters met een blauw plaatje. Kortom een oerwoud van verschillende voertuigen. Maar de vuistregel is. Als je kan rijden zonder te trappen of te fietsen mag je niet op een 'toeristisch' fietspad. Als je dus moet trappen om vooruit te komen mag je daar dus fietsen. Toch?

Frits Bouwens

WOORDZOEKER

Annemieke Altena

S	L	A	B	W	U	E	E	N	S	E	E	N	K	V
G	N	E	Z	O	R	E	T	N	I	W	N	L	D	O
S	L	E	E	R	W	T	E	N	S	O	E	P	H	R
N	S	T	E	I	N	E	D	IJ	E	M	P	L	A	S
O	N	S	I	U	U	E	S	A	E	U	A	W	N	T
I	O	W	C	W	W	B	T	D	L	N	A	I	D	S
G	W	R	V	H	A	S	A	N	G	G	L	N	S	N
L	B	L	W	A	A	L	C	L	A	N	S	T	C	E
O	O	J	N	A	O	A	A	H	E	W	R	E	H	E
K	O	U	D	C	R	U	T	I	O	U	E	R	O	U
M	T	A	O	S	F	M	K	S	I	E	T	P	E	W
U	S	H	J	E	IJ	S	E	A	E	E	N	R	N	P
T	C	A	N	R	K	I	U	R	K	N	I	E	E	O
S	A	J	R	E	T	N	I	W	S	S	W	T	N	P
L	R	E	V	I	U	H	C	S	W	U	E	E	N	S

CHOCOLADEMELK
ERWTENSOEP
GLAD
HANDSCHOENEN
IGLO
KOUD
KRUIK
LANGLAUFEN
MUTS
OORWARMERS
SCHAATSEN
SJAAL
SKIËN
SLEE
SNEEUW
SNEEUWBAL
SNEEUWPOP
SNEEUWSCHOENEN
SNEEUWSCHUIVER
SNEEUWVLOK
SNOWBOOTS
TRUI
VORST
WANTEN
WINTER
WINTERJAS
WINTERPRET
WINTERSLAAP
WIT
IJS
IJSBAAN

Oplossing

Oplossingen – bij voorkeur op een kaartje – inleveren in de kopijbus bij The Read Shop vóór zaterdag 13 februari.

De prijs van 10 euro wordt ter beschikking gesteld door *De Binnenste Buitenpost*.

De oplossing van de puzzel in het decembernummer was: **Voorstraat 40**.

Er waren 6 goede inzendingen. De winnaar is: T.J. Meijer.

BUITENPOST IN BEELD

De biljartclub Buitenpost krijgt een nieuw thuis in het gebouw van de opgeheven brassband Concordia. Het gebouw, aangekocht voor 1 euro plus notaris- en overdrachtskosten, ligt aan de Jeltingalaan achter de kantine van kv Flamingo's. De club met zeventig leden was al jaren op zoek naar een nieuw onderkomen omdat de huidige speelzaal op Nieuw-Herbranda onzeker werd. Een kleine groep leden is al druk bezig met herinrichting. De bedoeling is het gebouw klimaatneutraal te maken. De buitenkant is schoongespoten en er komt vloerverwarming, een keukentje en een nieuwe wc-groep. Met het oog op het energieverbruik worden binnen een warmtepomp en een wandschild voor isolatie geplaatst en op het dak zonnepanelen. Buiten komt een parkeerruimte voor gehandicapten en binnen mogelijk een vierde en vijfde biljarttafel. In september 2021 moet alles klaar zijn. (foto: Hielke Boorsma)

BEDRIJVIGHEID

Piet Pettinga

Enorm Van der Veen

Ook in deze periode van lockdown kan Enorm u gewoon blijven helpen.
Zij hebben een afhaalbalie aan de achterzijde van de winkel. Geef vooraf telefonisch of per mail uw bestelling door. Dan worden de spullen alvast klaargelegd.

Aan de afhaalbalie kunt u ook een bestelling plaatsen maar dat levert voor u meer wachttijd in de kou buiten op...

Openingstijden: 's ochtends van 9.30 tot 12.00 uur en 's middags van 13.00 tot 17.00 uur.

Wees welkom!
Jetze en Anja

Jetze van der Veen voor de afhaalbalie. (foto: Johan Kootstra)

Het nu leegstaande, voormalige Fritech-pand in de Kerkstraat is verkocht aan deurwaarder Slagman. Eind jaren tachtig was in dit pand het postkantoor gevestigd. Deurwaarder Slagman, die kantoor houdt aan de Kuipersweg, heeft behoefte aan een ruimte waar een loketfunctie mogelijk is. Het idee van PBB om in het kader van de herinrichting van de Kerkstraat een doorsteek te maken naar de Kuipersweg is daarmee van de baan. (foto: Johan Kootstra)

Buitenpost heeft een nieuw DHL Service Point.
Voor al uw DHL-pakketten kunt u terecht bij:
Prima Huishoud Speelgoed, Voorstraat 41.

Conntact: sterk in de regio

Al een aantal jaren (sinds 2015) is Conntact werkzaam in de regio. Het bedrijf is begonnen in een thuiskantoor en is de laatste jaren doorgegroeid in een kantoor aan de Schepperstraat in Buitenpost. Sinds december vorig jaar is Conntact gevestigd in Grijpskerk.
Het bedrijf is een aanwinst voor veel ondernemers die door de drukte even geen tijd hebben om hun telefoontjes aan te nemen óf die zich willen concentreren op andere zaken. Doorschakelen van de telefoon is dan een prima mogelijkheid zodat geen telefoontje wordt gemist. Conntact heeft deze dienstverlening tot een hoge standaard verheven.

Waarom bedrijven voor ons kiezen
Conny Oldenhuis is de stuwende kracht achter Conntact. Samen met een aantal medewerkers wordt de telefoon aangenomen voor een groot aantal ondernemers uit de regio. Daarnaast helpt Conntact de ondernemers bij het bouwen en behouden van klantrelaties. Dat zijn vooral uitgaande gesprekken via de telefoon, bijvoorbeeld het nabellen van offertes of het maken van afspraken voor bijvoorbeeld APK-controles bij garages of afspraken vastleggen voor accountmanagers, zodat hun agenda goed gevuld wordt.
Zo zijn er nog veel meer mogelijkheden om bedrijven te ondersteunen. Denk aan ondernemers die een webwinkel hebben en niet voldoende tijd hebben om hun klantenservice de juiste aandacht te geven.

"Telefonisch contact met een organisatie is voor klanten/bellers een waardevolle vorm van communicatie. Op deze manier weten ze dat er naar hen wordt geluisterd. Om de klant hierin van dienst te kunnen zijn, is het belangrijk om als organisatie optimaal bereikbaar te zijn", aldus Conny, "De hoge standaard van onze dienstverlening is vooral gericht op het prettig en vriendelijk te woord te staan van de bellers. De beller ziet ons als een verlengstuk van onze klanten. Wij noemen onze klanten collega's. Wij vinden het belangrijk dat de klant netjes te woord wordt gestaan en daarom hanteren we ook het statement 'Persoonlijk en Vertrouwd!' ".

Coronatijd
Ook in coronatijd, of tijdens een vakantieperiode, kan Conntact professionele ondersteuning leveren als er op kantoor minder of niet gewerkt wordt. Conntact beantwoordt de telefoon professioneel, kent de collega's van het bedrijf persoonlijk en zorgt voor een snelle terugkoppeling naar wens, per mail, app of doorschakeling naar een mobiel nummer. Via Conntact blijft u continu bereikbaar!

Trainingen
Nu zijn er ook bedrijven die zelf hun telefoontjes aannemen, maar misschien extra ondersteuning willen in de vorm van een telefoontraining of communicatietraining. Ook daarvoor bent u bij Conntact aan het goede adres. Dit kan zowel in groepstrainingen, individueel, online of bij u in het bedrijf.

Net dat stapje extra zetten… dat is wie wij zijn. Mogen wij ook bouwen aan uw klantrelaties? Wij staan voor u klaar!

Neem contact met ons op:
www.conntact.nl

Mieden verder opgewaardeerd

Het hoeft nauwelijks genoemd: de gemeente en ook ons dorp heeft veel bijzondere natuur. Met name ten zuiden en westen van Buitenpost liggen graslanden (mieden of miedgebieden) van grote waarde. De Provinsje Fryslân en de Gemeente Achtkarspelen hebben besloten de kwaliteit daarvan verder te verbeteren. In december stemde Gedeputeerde Staten in met de uitvoering van het plan *De Mieden op z'n mooist*. Voor Buitenpost betekent dit dat, naast de Drogehamster- en Surhuizumermieden, de komende jaren de inrichting van de Reahelstermieden zodanig aangepast wordt dat de natuur en de natuurbeleving nog beter tot hun recht komen. Goed nieuws voor Buitenpost dat in de jaren vijftig al de bijnaam 'het groene dorp' droeg.
De Mieden op z'n mooist moet ervoor zorgen dat de biodiversiteit van de bestaande en nog te ontwikkelen natuur in Achtkarspelen-Zuid wordt verbeterd. Maar ook dat de landbouwstructuur wordt verbeterd en er een verdere ontwikkeling van de recreatie komt.

De Reahelstermieden. (foto: Johan Kootstra)

Nieuwe visie
Het idee is om voor een minder uitgebreide inrichting van de mieden te gaan dan voorheen het plan was. Door de natuurgebieden op te delen in kern- en overgangsgebieden (zie kaart) kan het miedengebied met een kleiner budget toch voor Natuur Netwerk Nederland (voorheen EHS = Ecologische Hoofd Structuur) ingericht worden. Zo krijgen de biodiversiteit en het landschap een impuls.

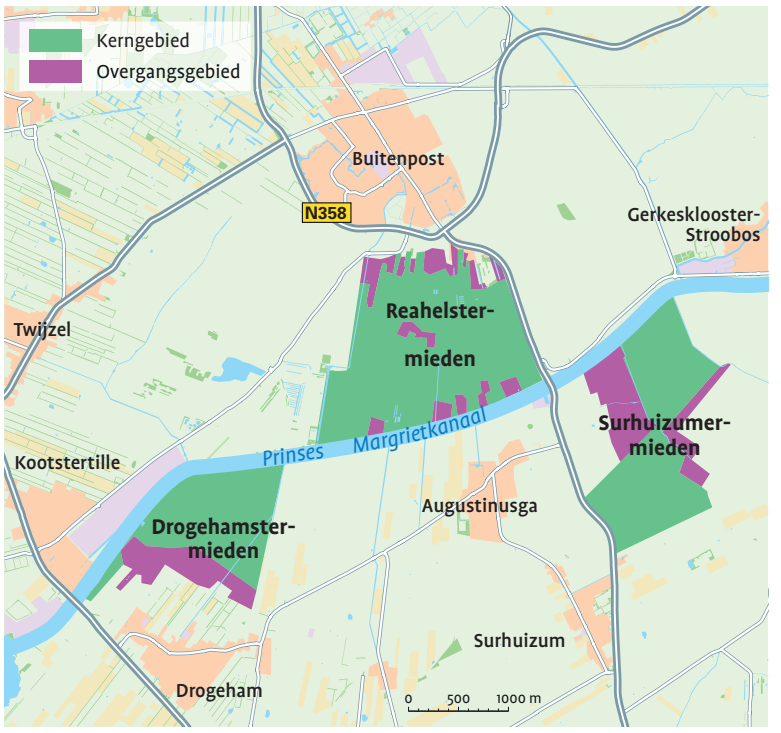

Plangebied Mieden op z'n mooist. (kaart: Annemieke Altena)

Waarom?
De bijzondere natuur van het miedengebied komt mede voort uit het aanwezige kwelwater. Dit is mineraalrijk water dat uit de ondergrond komt. De robuuste kerngebieden worden zo optimaal mogelijk ingericht voor de natuur. Dat betekent dat landbouwgrond natuur wordt en dat waterpeilen – waar dat nog nodig is – omhoog gaan. Op die manier krijgen de bijzondere planten en dieren in het kerngebied alle ruimte. Denk hierbij aan blauwgraslanden en verschillende weidevogels. Rondom de robuuste kernen komt een schil met overgangsgebieden. Deze overgangsgebieden vallen ook binnen Natuur Netwerk Nederland, maar zijn nog niet omgevormd naar natuur. Voor de overgangsgebieden wordt gezocht naar een vorm van agrarisch gebruik waarbij de biodiversiteit erop vooruit gaat, een vorm van Natuur Inclusieve Landbouw. Denk bijvoorbeeld aan bloem- en kruidenrijk grasland. Een vorm van gebruik dat bij de boer én bij de mieden past. In de overgangsgebieden worden beperkingen op het gebruik van de grond vastgelegd en het waterpeil gaat op een aantal plekken omhoog. Daarom zal er sprake zijn van afwaardering van de grond, omdat de productiemogelijkheden worden beperkt.

Een opvallende soort van de kwelsloten is de grote boterbloem.

Het plan moet voor 1 januari 2025 gerealiseerd zijn.

Nieuwe informatiebord

Veel Buitenposters zullen er talloze malen achteloos aan voorbij gereden zijn: het informatie bord aan de Kuipersweg. Logisch ook, zo'n bord is niet bedoeld voor de eigen inwoners, maar voor de bezoekers aan ons dorp.

De oude kaart aan de Kuipersweg. (foto: Annemieke Altena)

Hoe lang het er al stond? Dat was niet meer goed te achterhalen.
Wel kon je op het bord de ontwikkeling van Buitenpost in het klein terug vinden.
Het stratenplan bleek nog redelijk te kloppen. Eigenlijk alleen de uitbreiding bij de Lege Seis kwam niet op het bord voor. Dus ook hier kon je al zien wat inmiddels door de Initiatiefgroep Wonen Buitenpost en de politiek is bevestigd: er is te weinig gebouwd in Buitenpost.
Wat wel helemaal verouderd was, waren de adverteerders. Opvallend hoeveel bedrijven, die destijds een advertentie op het bord hadden gezet, inmiddels niet meer bestaan. Gelukkig zijn er weer vele nieuwe bedrijven bijgekomen.
Is zo'n bord nog nodig in deze tijd van smartphones? Informatie bij de buurman Geert Peperkamp leerde, dat er toch regelmatig gebruik van wordt gemaakt. Kortom: Plaatselijk Belang vond het hoog tijd om het bord te vervangen. Het bord was destijds neergezet door een commercieel bedrijf, wat nog blijkt te bestaan. Dus daar contact mee gezocht en we kregen de toezegging dat het zou worden opgepakt. Maar er gebeurde niets. Na geruime tijd er achteraan gezeten te hebben, was ons geduld op.
We stelden het bedrijf een ultimatum en besloten het daarna zelf uit te voeren. De bak blijkt van stevig polyester en was goed te repareren en te schilderen in de garage van een bestuurslid. Dan nog de kaart. Bij *de Binnenste Buitenpost* blijkt bij redactielid Annemieke Altena de kennis aanwezig om een prachtige nieuwe kaart te ontwerpen. Het ontwerp werd vele malen heen en weer gestuurd om alle wensen goed in beeld te krijgen. Daarna op plexiglas laten drukken en het geheel kon op 15 januari weer teruggeplaatst worden.
Hoe zal het verder gaan? Adverteerders staan er niet meer op. Zal deze keer het stratenplan binnenkort verouderd zijn? Graag! Plaatselijk Belang zegt nu al toe, dan weer snel voor een nieuwe kaart te zorgen.

André van der Laaken

Op de foto van links naar rechts: Annemieke Altena (ontwerper plattegrond) en PBB-bestuursleden André van der Laaken, Theo Bakker en Loes van Denderen. (foto: Hielke Boorsma)

Han Schootstra 40-jaar in dienst

Maandag 11 januari was een bijzondere dag bij Enitor Primo. Algemeen directeur Han Schootstra vierde zijn 40-jarig jubileum. Han is op 10 januari 1981 zijn loopbaan begonnen als vertegenwoordiger bij Enitor bv. Hij werd de opvolger van Folkert Schootstra, zijn neef.
Enitor bv is het familiebedrijf van de familie Schootstra dat vroeger onder andere kettingkasten en nu kunststofprofielen ontwikkelt en produceert. In de loop der jaren is Han opgeklommen van vertegenwoordiger naar commercieel directeur en vanaf 1998 is hij zijn oom Jan Harm Schootstra opgevolgd als algemeen directeur.

De meer dan tweehonderd medewerkers danken Han voor zijn jarenlange inzet voor het bedrijf en wensen hem een goede gezondheid en nog veel gelukkige jaren toe!

Han Schootstra 40 jaar in dienst bij Enitor. (eigen foto)

COLUMN

Kees Kooman

Droefgeestige liederen

Ik wil het op deze bijzondere plaats, met permissie, graag met u hebben over het 'vijf schaften hemdrok' dat boerenknechten een kleine 200 jaar geleden droegen. En dat, zoals ik tijdens het onderzoek voor een nieuw boek achterhaalde, 'een mensenleven lang' meeging. Hoe dat precies bij noodzakelijke schoonmaakbeurten ging en of er misschien nog ergens een reservehemd was, weet ik (nog) niet.
Maar goedkoop was het wel: een kledingstuk dat onverwoestbaar was. Een gemiddeld mensenleven duurde trouwens veel minder lang dan nu gebruikelijk is. Wanneer je als nieuw mens het geluk had het kraambed te overleven. Dat gold ook voor de moeders die regelmatig het leven lieten bij de bevalling.

Dus: van harte proficiat iedereen voor het gelukkige toeval om in deze tijd te mogen bestaan en niet een eeuw of wat geleden. Je hebt daar niets over te zeggen. Het is weleens fijn om een ruggensteuntje te krijgen, al is het dan van een onbekende plaatsgenoot. Ik kijk allang niet meer naar de plattegronden van het RIVM waarop je bij oogopslag kunt zien hoe het gesteld is met het aantal virusbesmettingen en waar Achtkarspelen zo lang maagdelijk wit bleef. Dat vaccin kan nog wel even duren, dus daarom zoek ik (vandaag met u) naarstig naar iets om ons aan vast te klampen. Een symbolische reddingsboei, want hoop doet leven. Dat weet iedereen.

Die knechten zaten er met hun onverwoestbare hemdrok halverwege de negentiende eeuw lang niet zo warmpjes bij als u en ik. Speciaal voor hen waren er schapen die werden gemolken om boter te kunnen maken waarmee o.a. roggebrood werd besmeerd. De roomboter van de koeien was voorbehouden aan hun baas en zijn gezin. Boeren met voldoende land hadden stemrecht, gewone burgers, laat staan de knechten niet. Ik heb begrepen dat zij na werkdagen van vijftien uur of langer, energie hadden om te zingen. Dat het vooral 'droefgeestige liederen' waren zal niemand verbazen. En dat er regelmatig gevochten werd 'om een boerenmeid' kan ook niet als een verrassing komen.

En wist u dat 'de eerste arbeider', zeg maar de chef van het personeel in een apart vertrek het einde van de maaltijd aangaf door zijn vork neer te leggen? Nou, ik niet. Dan ook nog weten dat de resterende kliekjes voor hem waren en voor hem alleen. De andere boerenknechten en dienstmeisjes keken hem begerig na met zijn vijf schaften hemdrok, als hij de 'etenkamer' met kliekjes-pan en al verliet.
Ik bedoel maar: het was een andere tijd. Waarin een weduwe, tegelijkertijd jonge moeder, een kwartier later dan de afgesproken vijf uur 's morgens op haar werk verscheen en voor straf één cent op haar loon gekort werd. Bij een salaris van 45 gulden, iets meer dan 20 euro. Per jaar. Ik verzin het niet.

Moed houden dus, en af en toe terugdenken aan 'toen'.

www.keeskooman.nl

Hoveniersbedrijf

P. Douma

voor vakkundig snoeiwerk en tuinonderhoud

Tevens verkoop van tuinmeststoffen en eikenhouten vaten

West 92, Buitenpost, tel. 0511543870, www.eikenvaten.nl

Tuinservice

Th. van der Meer

tuinaanleg ■ tuinonderhoud ■ bestrating

BUITENPOST Telefoon: 06 - 46 15 68 99

Bouw- en klusbedrijf **KEMA**

Buitenpost - Kootstertille

Pijlkruid 17
9285 LL Buitenpost
06 - 295 080 15

Harspit 19
9288 DC Kootstertile
06 - 295 080 14

info@kemabouw.nl
www.kemabouw.nl

It Grientewinkeltsje

AARDAPPELEN VAN
DE FRYSKE KLEI

Borgers
Irene's
Bildtstar
Rode Star

Maaltijden
Rauwkosten
Zuivel van Zuco
Fruitmanden
Wijn en borrelhapjes

Kerkstraat Buitenpost

Kootstra Advies

Verzekeringen
Particulier & Zakelijk

VBO MAKELAAR
funda
Taxatie, aan- en verkoop

Erkend Hypotheek adviseur

Administratie
Particulier & Zakelijk

www.kootstraadvies.nl

Belastingaangifte
Particulier & Zakelijk

Advies
Persoonlijk en vrijblijvend

RegioBank
Zelfstandig Adviseur
RegioBank meest klantgerichte en klantvriendelijkste bank

Ried 9, 9285 KK Buitenpost T: 0511 544 442 E: info@kootstraadvies.nl

---

HENSTRA ADMINISTRATIES

Wij verzorgen voor bedrijf en particulier:

- ✓ *Boekhoudingen*
- ✓ *Loonadministraties*
- ✓ *Belastingaangiften*

Voorstraat 21 A, Postbus 11, 9285 ZV Buitenpost
Telefoon: 0594-213880
E-mail: info@henstra-administraties.nl

TAAK van Zuiden

Administratie en advies

Wollegras 4 ■ 9285 LN Buitenpost ■ T. (0511) 54 46 00 ■ E. info@taakvanzuiden.nl

www.taakvanzuiden.nl

DE SCHOOLFOTO

Schoolfoto Nutskleuterschool, schooljaar 1953-1954. Alle rijen van links naar rechts.

***Bovenste rij**: juf Griet Bolling († 19-1-2021), Greetje Dijkstra, Nellie de Winter, Corrie Roosma?, Jannie Poelstra, Mattie Oppedijk, Griet Oppedijk, Wietske Hofstra, Pieter Zuidema, juf (stagiaire) Dienke Dalstra, Douwe Joustra*
***Tweede rij van boven:** Tjipke Lourens, ??, Joke v.d. Witte, Anneke Zuidema, ??, Wiebe Postma, Nanne de Jong, Johanna Lourens, Pieter de Bruin, Pietsje de Boer, Antje de Wal*
***Tweede rij van onder:** Ymie Veenstra?, ??, Anneke de Boer, Freerk de Haan, Sietske Bergmans, Wessel de Bruin, Jikke Fokkinga, Baukje vd Meer, Nieske Bergmans*
***Onderste rij:** Lourens Bolling, Roelof van Tijum, Andries Hofstra, Johan Bolling, Bas van Helden, Lucas Klamer, Wiebren Veenstra.*

Heeft u een foto uit uw lagereschooljaren in Buitenpost die nog niet eerder in deze krant verscheen?
Stuur deze met een zo compleet mogelijke beschrijving naar bibupost@gmail.com. U kunt hem ook deponeren in de kopijbus van *De Binnenste Buiten* bij The Read Shop. Deze wordt dan door ons gescand en later bij u terugbezorgd.

Winterlichtroute wordt mogelijk herhaald

De Winterlichtroute 2020 ontstond spontaan en in korte tijd, maar bleek bijzonder aan te slaan. Veel dorpsgenoten hebben het ervaren als een opsteker in donkere tijden. Voor het eerst werd Buitenpost op zo'n uitgebreide en georganiseerde manier rond de kersttijd verlicht. Het bleek zelfs mogelijk een route van ruim 25 kilometer uit te zetten. Hoe kijken twee leden van de organisatie er op terug?

Initiatiefneemster Hester van der Wal is opgetogen: “Ik kwam op het idee om een oproep te doen aan alle inwoners van Buitenpost: doe mee en hang de lampjes buiten! Ik was gelukkig niet alleen enthousiast, want zonder Plaatselijk Belang en de Lichtroutecommissie was het niet gelukt. Ontzettend leuk, al die enthousiaste reacties van deelnemers én van inwoners die de route hebben gewandeld, gefietst of gereden. Op een avond zag ik tijdens een wandeling een aantal auto's rijden die met een zaklamp in de auto de route zaten te lezen. Nou, dan is het wat mij betreft geslaagd. Ik ben voor een editie in 2021 en ik hoop dat er velen met mij zijn!”
Ook Sikke Visser, voorzitter van de lichtroutecommissie, is zonder meer positief: “Als Lichtroutecommissie kijken wij ook terug op een zeer geslaagde eerste Winterlichtroute. We zijn blij dat we elkaar hebben gevonden en het is een prachtige samenwerking geweest met Hester, PBB, de commissie en andere vrijwilligers. Wij hoorden zelfs vaker: ‘Voor herhaling vatbaar’. Wij hebben niet nabesproken, maar dat komt vast nog wel. Na overleg met de Feestweekcommissie zullen we nadenken of de Winterlichtroute die van de feestweek moet vervangen of dat we beide routes willen doen”.

Op de foto, van links naar rechts: Sikke Visser, Hielke Boorsma, Loes van Denderen, Sietse Postma, Janneke Raap-Spinder, Hester van der Wal en Johan Kootstra. Op de foto ontbreekt Sabina van Dijk die de foto maakte.

SUPERHERO TWINS *Sanne Grijpstra*

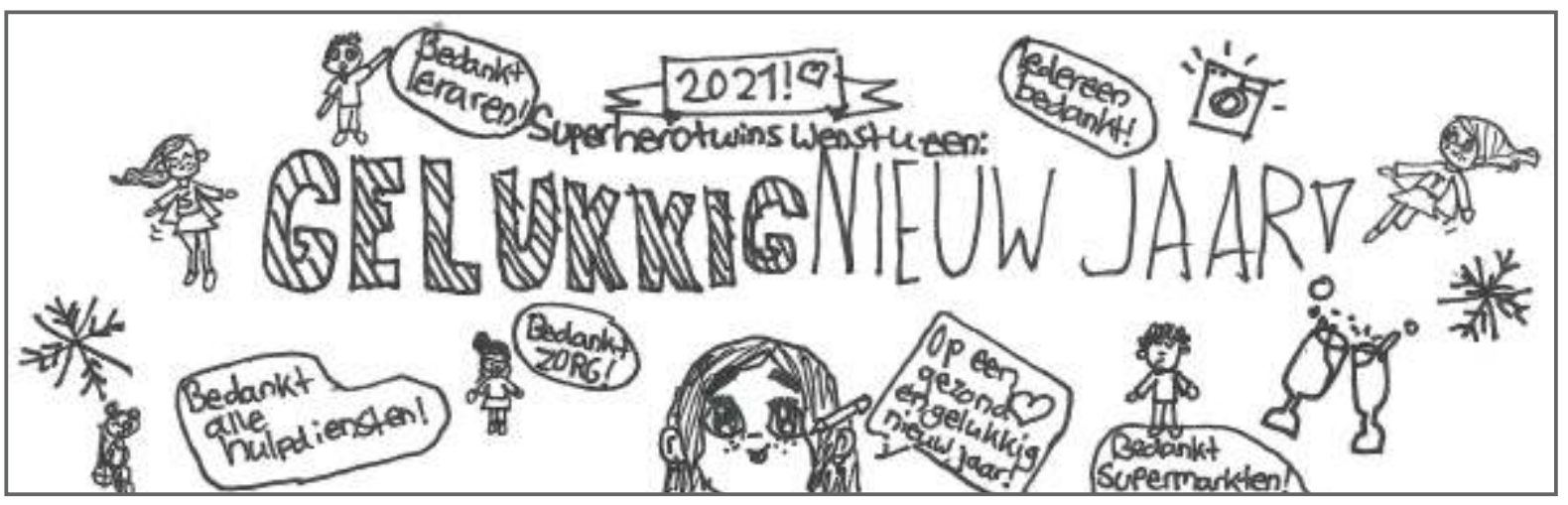

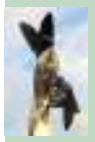

BRIMZENPRAAT

Wim Ausma

Scheidsrechter

Het gemeente-elftal was uitgenodigd deel te nemen aan een voetbaltoernooi voor bedrijven in Achtkarspelen. Dat was voor de leden van dit team een mooie gelegenheid het gemeentebestuur te vragen shirts beschikbaar te stellen met gemeentewapen. Groen zou de kleur moeten zijn als je de gemeentevlag in ogenschouw nam. Omdat wel zeker was dat dit tricot voor de (financiële) helsdeuren weg zou moeten komen, werd de aanvoerder gemachtigd eens poolshoogte te nemen. Gewapend met enkele motieven stapte hij met lood in de voetbalschoenen naar het informatiepunt alwaar de scepter over de financiën werd gezwaaid. Hij kwam helaas van een koude kermis thuis. De aanschaf van voetbalshirts was geen gemeentebelang. De aanvoerder wilde zijn band inleveren, maar de overige spelers wisten hem met nog enkele argumenten weer op pad te sturen. Sportieve gemeentewerkers waren extra gezonde krachten. Deze keer voerde het pad naar de wethouder die sport in zijn portefeuille had. Dat had succes. Het gemeenteteam behoefde wat de outfit betreft toch zeker niet voor de tegenstanders onder te doen. Het gemeentebestuur kon zich een aanfluiting besparen. Achtkarspelen kon zich zelfs nog opvallender op de kaart laten zetten. Bovendien beloofde het gemeentebestuur in zijn geheel acte de présence te geven. De aanvoerder kreeg als beloning een fluorescerende band die schitterend tegen het nieuwe shirt afstak. Het toernooi speelde zich op een mooi zaterdag af op het sportpark ‘It Ketting’ in Surhuisterveen. Het was een drukte van belang en je kon duidelijk horen dat de voetballiefhebbers uit het bedrijfsleven van plan waren die gemeente-ambtenaren eens even een knap balletje te laten ruiken. Het ging in alle wedstrijden van dik hout zaagt men planken. De sfeer trilde van spanning en de aanmoedigings- en juichkreten waren zowel in het veld als langs de lijn niet van de lucht. Het enthousiasme was zo nu en dan zo groot dat de scheidsrechters alle schrille fluittonen moesten bijzetten om de voetbalgemoederen binnen de spelregels te houden. Er klonk dus nogal eens een waarschuwing en soms werd het je grijs en groen voor de ogen van de gele en rode kaarten die werden getoond en uitgedeeld. En dat bracht weer andere hooglopende discussies met zich mee. Er was één scheidsrechter die probeerde de kaarten op zak te houden Hij zou en moest botsende spelsituaties als het orakel van Surhuisterveen oplossen en hij stak daarom (on)geregeld vurige donderspeeches af. Dat overkwam ook het gemeente-elftal. De gemeentelijke voorstopper zag een fraai bedoelde actie verloren gaan. Hij raakte een tegenstander die kermend tegen de heilige grond van ‘It Ketting’ ging. Behalve voetbal was er dus ook toneel. De scheidsrechter nam met luide stem het woord en richtte zich in het bijzonder tot onze voorstopper met gestrekte arm en dito wijsvinger richting helder schijnende zon en sprak daarbij de legendarische woorden: “Als dit nog één keer weer gebeurt, dan is dáár het gat van de deur, eh…, het gat van het veld…!”

Meesterlijk Goed Makelaardij o.z.

Bij makelaardij Meesterlijk Goed kunt u de verkoop van uw woning zelf doen, of helemaal uit handen geven.

Selspakket

Funda basisplaatsing
Onderhandeling
Opstellen koopcontract

€ 995

(inclusief btw)

Totaalpakket

Het complete pakket van nu, met de courtage van toen!

0,96%

(inclusief btw)

Gevalideerde taxatie € 385
inclusief alles & erkend door alle geldverstrekkers!

www.meesterlijkgoed.nl

verkoop - aankoop - taxatierapport - 0511 54 29 09

vastgoedcert gecertificeerd

NWWI

CHINA GARDEN

China Garden
West 1a
9285 WB Buitenpost

Openingstijden
Maandag t/m vrijdag 16:00-21:30
Zaterdag, Zondag en feestdagen 12:00-22:00

Tel: 0511-541297
www.chinagardenbuitenpost.nl

ENITOR PRIMO

Enitor Primo is de toonaangevende Nederlandse extrudeur van op maat gemaakte kunststofprofielen.

Elk profiel dat ons bedrijf verlaat is het resultaat van een prettige gedegen samenwerking.

enitor PROFILE EXTRUSION
PRIMO

Part of Primo Group
Enitor Primo
Beatrixstraat 7
NL-9285 TV Buitenpost
The Netherlands
T +31 (0) 511 541700
E infoenitor@primo.com
W www.enitor.com

Van Smaak
Eet smakelijk!

- ✓ Dieetmaaltijden
- ✓ Gemalen en vloeibare maaltijden
- ✓ Bezorging aan huis
- ✓ Geen abonnement
- ✓ Altijd een vertrouwd gezicht
- ✓ Uw eigen maaltijd samenstellen

WARME MAALTIJDEN -KOELVERSE MAALTIJDEN - DIEPVRIESMAALTIJDEN
info@vansmaak.nl | www.vansmaak.nl | t 088 511 5400

Prof. Dr. F. H. L. van Os, onlosmakelijk verbonden aan Buitenpost

Elke Buitenposter kent de Kruidhof, al is het maar van naam. Een professor uit Barneveld speelde een belangrijke rol in de ontwikkeling van de kruidentuin.

Opgericht in 1929 is de Kruidhof vooral een proefbedrijf, waar de teelt van groente en fruit centraal staat. Doel is het vergroten van kennis over teelt en teeltwisseling onder de boerenbevolking uit de omgeving. Omstreeks 1941 wordt overgeschakeld op de teelt van aromatische en geneeskrachtige kruiden. Vanaf die tijd, maar vooral na de Tweede Wereldoorlog, speelt de Kruidentuin een belangrijke rol in het wetenschappelijk onderzoek van de Rijksuniversiteit Groningen. Toen de universiteit in 1969 haar activiteiten naar elders verlegde, belandde De Kruidhof in onrustig vaarwater. Het voortbestaan van de tuin hing af en toe aan een zijden draadje. In 1978 nam de gemeente Achtkarspelen de exploitatie over. Vanaf dat moment wordt de basis gelegd voor het botanisch museum, dat in 2000 officiële erkenning krijgt. Sindsdien maakt De Kruidhof een bloeiende ontwikkeling door tot toeristische trekpleister van de gemeente Achtkarspelen met tienduizenden bezoekers per seizoen en grote jaarlijkse evenementen zoals de Natuurmarkt. Mede door de inzet van hoogleraar Van Os werd het telen van kruiden in de loop der jaren de hoofdbezigheid van de proeftuin.

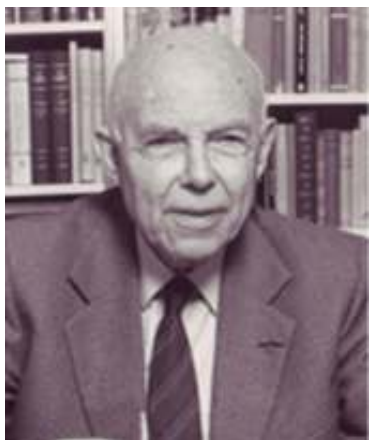

Prof. Frederik Hendrik Lucas van Os. (foto: psgroningen.nl).

Wie was professor Van Os?

Frederik Hendrik Lucas van Os werd op 15 juli 1907 in Barneveld geboren. Hij studeerde farmacie in Utrecht en werd daarna apotheker in Harderwijk en Ede. In 1946 werd hij benoemd tot hoogleraar aan de Groningse Universiteit en hield hij zich bezig met de studie naar werkzame bestanddelen in planten en het verwerken daarvan tot bruikbare geneesmiddelen.

Al voor de oorlog was Van Os lid geworden van de Nederlandse Vereniging voor Geneeskruidenonderzoek (NVGO). Voorzitter van de NVGO is ir. C.M. van der Slikke uit Leeuwarden. Hij is rijkstuinbouwconsulent en tevens directeur van de Proeftuin. Vanaf 1946 is hij directeur van de Kruidentuin in Buitenpost, de voorloper van De Kruidhof. Via hem raakt Van Os betrokken bij de Buitenposter Proeftuin, waar in de oorlogsjaren de nadruk is komen te liggen op de teelt van geneeskrachtige kruiden en aromatische gewassen. De afstand tussen zijn woonplaats Haren en de Proeftuin in Buitenpost, ongeveer veertig kilometer, overbrugt Van Os in de oorlogsjaren altijd per fiets.

Liefde voor geneeskundige planten

Net als zijn leermeester en inspirator professor De Graaff bezat Van Os het vermogen om aanstekelijk te vertellen over wat hem bezighield. De liefde voor de planten en voor de geneeskracht daarin aanwezig wist hij als geen ander over te brengen op zijn gehoor. Na het wegvallen van de rijkssubsidie voor het wetenschappelijk onderzoek in Buitenpost en het gedwongen overplaatsen van het laboratoriumonderzoek van Groningen naar Wageningen, zag Van Os al snel nieuwe mogelijkheden voor de Kruidentuin in Buitenpost: het aanleggen en in stand houden van een collectie geneeskruiden, met het doel deze te tonen aan een breed publiek en daarover de kennis levend te houden. Al in 1927 had zijn grote voorbeeld, professor De Graaff, aan de wieg gestaan van de Geneeskruidentuin van het Openluchtmuseum in Arnhem. Een dergelijke educatieve en recreatieve tuin zou ook gerealiseerd kunnen worden in Buitenpost, zo hield Van Os de gemeenteraad van Achtkarspelen voor. Deze zette het licht op groen. In de jaren tussen 1969 en 1974 vond de aanleg van de Geneeskrachtige Kruidentuin plaats onder de bezielende leiding van professor Van Os. In 1977 ging de tuin, aangevuld met een Bostuin en een Kloostertuin, open voor het publiek. Van Os plantte bij die gelegenheid een amandelboom, om te waken over de tuin, zoals de oudtestamentische profeet Jeremia een amandeltwijg ontving als wachter.

De opening van de Prof. Dr. F.H.L. van Os-tuin door zijn naamgever in 2000.

Professor Dr. F.H.L. van Os-tuin

Ruim een jaar voor zijn overlijden op 2 december 2001 bezocht de hoogbejaarde Van Os voor het laatst De Kruidhof in Buitenpost. Tijdens het jubileumfeest ter gelegenheid van het zeventigjarig bestaan van De Kruidhof in 2000 onthulde hij in de Geneeskrachtige Kruidentuin het naambord, waarbij de tuin officieel gedoopt werd tot Professor Dr. F.H.L. van Os-tuin. Een tuin die tot op de dag van vandaag de herinnering levend houdt aan deze markante persoonlijkheid en bevlogen wetenschapsman.

Jan Willem Zwart

Bewoners Tjaskerhiem weer thuis

Na bijna drie jaar in Damwoude te hebben gewoond, was het afgelopen maandag 18 januari dan eindelijk zover: de eerste bewoners van het Tjaskerhiem konden hun intrede doen in het spiksplinternieuwe gebouw aan het Molenerf in Buitenpost. De verhuizing was in verband met de coronamaatregelen over drie dagen verspreid. Elke dag konden acht bewoners worden verhuisd. In het nieuwe zorgcomplex is in totaal plek voor 24 cliënten, dat zijn er zes meer dan in het oude gebouw.

Verhuiswagens reden af en aan. (foto: Rinske Hooisma)

Esther Blaauw, locatiehoofd van het Tjaskerheim, vertelt dat de cliënten erg veel zin hadden om terug te keren naar Buitenpost. Zij mochten pas in hun nieuwe appartement als de verhuizers weg waren. Het wachten hierop was wel even spannend, maar toen zij eenmaal de sleutel kregen klonk er een gejuich! De bewoners zijn hartstikke trots op hun nieuwe appartement.

Het team van het Tjaskerhiem is ook erg tevreden met het eindresultaat. Voorheen hadden alle bewoners een eigen slaapkamer en was de rest van de voorzieningen gezamenlijk. In de nieuwe appartementen heeft elke bewoner zijn eigen sanitair en keukenblok. Zo kan de bewoner er nu ook voor kiezen om op zijn eigen kamer te eten bijvoorbeeld. Al is er ook nog steeds een huiskamer voor de bewoners die daar behoefte aan hebben. Het team vindt dat er meer rust is nu iedereen een eigen plekje heeft. En het houdt het personeel fit, want door de ruimere opzet moet er flink wat heen en weer gelopen worden.

Ook buiten is alles letterlijk op de schop gegaan. Zodra het eerste lentezonnetje tevoorschijn komt kunnen de bewoners gaan genieten van deze mooie buitenruimte. In verband met corona kon er op dit moment nog geen openingsfeest worden gegeven, maar zodra dat weer kan zal er samen met de buurtbewoners het glas geheven worden op het mooie eindresultaat!

Het nieuwe Tjaskerhiem wachtend op zijn bewoners. (foto: Talant)

Rinske Hooisma

UIT DE OUDE DOOS

Een verhuizing van enkele meters

Een goed pand afbreken ten behoeve van het algemeen belang lijkt rigoureus, maar het is vaker in ons dorp voorgekomen. Het plan om de Fritech aan de Kerkstraat te slopen ten behoeve van een doorbraak naar de Kuipersweg haalde het kort geleden niet. In 1930 gebeurde iets soortgelijks wel. Toen betrof het de Bakkershoek. De Leeuwarder Courant van 11 september 1930 meldde daarover: "Het is van algemeene bekendheid dat het kruispunt van wegen te Buitenpost uiterst gevaarlijk is en dikwijls aanleiding heeft gegeven tot ongelukken". Het verkeer moest gedwongen worden langzamer te rijden. Dit kon " door verbreding van den Kuipersweg en van de Stationsstraat en (...) twee vluchtheuvels aan te leggen". Daarvoor moest ruimte worden gemaakt. Gelukkig waren aanwonenden bereid grond te verkopen, waaronder ongeveer "160 m² grond van den heer Penninga, die bereid is zijn bakkerij af te breken voor ƒ 3800,-". Op bovenstaande foto uit 1904 staat deze helemaal rechts. Een paar maanden later werd de boom gerooid en de bakkerij met woning afgebroken om enkele meters oostwaarts grootser weer te worden opgebouwd.

De bakker stopte in de jaren vijftig en daarna werd het een slagerij. Na zelfs nog een poosje een computerwinkel te zijn geweest kreeg het later alleen een woonfunctie. Die woning biedt nu onderdak aan ons kersverse redactielid Rinske Hooisma en haar vriend. Het verdere straatbeeld is nog steeds duidelijk herkenbaar.

Johan Kootstra

Op zoek naar een nieuwe keuken?

Wij staan klaar voor een goed keukenadvies.
Online en telefonisch.

Kijk voor meer informatie over deze keukens op: superkeukens.nl & keukendepot.nl

Fargo alpin wit

Rodez betongrijs - Trent schiefergrijs

Durante lavazwart

Bijkeuken

Martini gewassen eiken

Sorrento plus kristalwit hoogglans

Glendale steengrijs

Elias carbon

Tampa zwart eiken met structuur

Vinci magnolia

Bach saliegroen

Chavez blauwgrijs

Casali wit

Wallace zwart

Koch kiezelgrijs

Stamfort zwart beton look

Sorrento plus kristalgrijs

Breitner wild licht eiken

Elgin pro zijdegrijs

Tartini staal donker - Migot kristalgrijs mat

kapenga wonen

BUITENPOST: (0511) 54 44 44
LEEUWARDEN: (058) 20 450 00
www.kapenga.nl

Home Center

WOLVEGA:
(0561) 61 61 61
www.homecenter.nl

PUUR NATUUR

Gertie Papenburg

Citizen science in Buitenpost

De tuinvogeltelling (2)

De vorige aflevering (via het archief van de BinnensteBuitenpost nog te raadplegen*) ging over de achtergronden van de Tuinvogeltelling die sinds 2000 jaarlijks georganiseerd wordt door Vogelbescherming. Nu de praktijk. Jan en alleman kan meedoen met eenvoudig wetenschappelijk onderzoek. Dan zal er vast wel eens informatie doorgegeven worden die niet helemaal klopt, maar door de grote aantallen worden de tendensen toch heel duidelijk. Zelfs kinderen kunnen meedoen. Onze vaste fotografe, Sylvia Jacobi, werkt op basisschool De Fontein. Ze deed vorige jaren mee waarbij haar leerlingen de vogels rond de school turfden. Nu de scholen dicht zijn, biedt ze de leerlingen van internet gehaald lesmateriaal aan zodat ze thuis mee kunnen doen. Fantastisch, wetenschappers in de dop!
En de telling is in principe ook kinderlijk eenvoudig: tel op **vrijdag 29, zaterdag 30 of zondag 31 januari** een half uur lang de vogels in je tuin. Op de site van Vogelbescherming worden zoekkaarten gepresenteerd en wordt uitgebreid informatie gegeven. Het kan haast niet mis gaan... tenminste, als we ons aan de basisregels houden.

1. **Wetenschap is geen wedstrijd**. Wees eerlijk en leuk de gegevens niet op! Komt vrijwel elke dag de bonte specht wel langs, maar natuurlijk niet in dat halve uur... Hem dan toch maar opschrijven? Nee, niet doen! Het kan met het weer te maken hebben, en dat is nu juist zo'n punt waar dit soort onderzoek ons inzicht in geeft: welke vogels zijn bij welk weer actief. Je moet de tijd doorgeven en de weergegevens zijn gewoon via het KNMI bekend. En je kunt natuurlijk ook pas gaan tellen als die specht zich aandient, dan heb je die alvast. Je mag ook meerdere tellingen doorgeven, dus heb je vrijdags geen specht gezien maar is hij er zaterdags wel, maak dan gewoon een nieuwe telling. En als je per se al je tuinvogels door wilt geven, doe dat dan via de 'jaarrond tuintelling'. Daar kun je het hele jaar door waarnemingen doorgeven, ook van andere soorten dan vogels trouwens.

2. **Een vogel is pas een tuinvogel als hij een relatie heeft met je tuin**. Een meeuw die alleen maar overvliegt, is geen tuinvogel. Maar ook: kijk verder dan de pindasilo. Een vogel die rustig in een struik zit, doet wél mee. Kijk ook weer niet al te ver. Zelf kijk ik vanuit huis uit op mijn voederplaats bij de vijver tegenover mijn huis. Maar dat is dus geen tuin. Bij een van de tellingen die vorig jaar vanuit Buitenpost werd doorgegeven werden twee buizerds en twee kerkuilen doorgegeven. Tsja... dat lijkt me toch sterk, dat die zich binnen een half uur in een tuin aandienen. Misschien zaten de kerkuilen in de schuur, maar dat is dus geen tuin. Wel iets om trots / jaloers op te zijn, daar niet van.

Vanuit mijn kamerraam zie ik m'n voederplaats bij de vijver. Leuk die eenden, maar hier geen tuinvogels. (foto: G. Papenburg)

3. Tel niet op, maar **noteer per soort de hoogste score op één moment**. Om één uur zie je een tortelduif; die verdwijnt. Om kwart over één is er weer een. Dat zou heel goed de zelfde kunnen zijn, dus je noteert één tortelduif.

De site van de tuinvogeltelling heeft een hele reeks 'veel gestelde vragen'. Al dit soort kwesties worden daar besproken. Ik haast me erbij te zeggen: maak je ook weer niet al te druk over alle mogelijke *do's en don'ts*, maak er vooral een heel plezierig half uur van! Nog één opmerking over gunstige momenten. Houd vooraf de tijden waarop de vogels gewoonlijk actief zijn in de gaten. In mijn tuin zijn sommige soorten, zoals mezen, de hele dag door actief. Maar vinken en groenlingen hebben een patroon van een actieve periode gevolgd door een uurtje rust. Misschien zitten ze dan ergens buiten de tuin gewoon even 'uit te buiken'. Begin je telling dus pas als er veel activiteit is. Wacht als je graag een lange lijst wilt niet tot zondag, maar doe vrijdags al een telling. Valt die tegen dan heb je zaterdag en zondag nog een herkansing. Dat is dan weer een voordeel van die lockdown: we zijn veel meer thuis dan gewoonlijk. En nog maar weer 's: je bent geen winnaar als je een lange lijst bij elkaar smokkelt. Je bent een winnaar als je je 'wetenschappelijk' opstelt en jezelf bij tegenvallende resultaten toch weet te beheersen.

Gertie Papenburg
gmgjtp@xs4all.nl
06 2362 7840

Lesmateriaal dat juf Sylvia Jacobi inzet. (foto: Sylvia Jacobi-Riepema)

De ring om de nek van de ringmus is niet altijd zo duidelijk, maar met z'n egale chocoladebruine petje onderscheidt hij/zij zich van de huismus. (foto: Sylvia Jacobi-Riepema)

Pimpelmezen hebben een blauw petje. (foto: Sylvia Jacobi-Riepema)

De roodborst is heel 'territoriaal': meestal is er maar één in een tuin'. (foto: Sylvia Jacobi-Riepema)

De keep kan in eigen groepen optreden, maar vaak zitten er een of twee tussen een groep vinken. (foto: Sylvia Jacobi-Riepema)

www.vogelbescherming.nl/tuinvogeltelling

** binnenbuitenpost.nl/bibu/archief-bibu.html*

Boomwal op De Swadde Ikker

In november hebben we bij ons in het volkstuinencomplex De Swadde Ikker een boomwal gerealiseerd op de oostkant. Dit is een kant waar veel koude wind vandaan komt. Het idee hierachter is dat het seizoen hierdoor verlengd kan worden. Uiteraard zal het een aantal jaren duren voordat hier profijt uit gehaald kan worden.
Maar naast windkering heeft deze boomwal natuurlijk meer functies. Zo heeft het een goede invloed op de biodiversiteit. Door verschillende soorten bomen en struiken te plaatsen krijgen vogels en insecten ook een plekje om te foerageren of om te schuilen. Zo staan er mooie wilgen tussen, maar ook meidoorn of tamme kastanje. Het grootste gedeelte bestaat uit els. Deze boom groeit vrij snel dus zal het ook snel in volume toenemen.

Wij hebben als vereniging onder deze boomwal wat fruitstruiken gezet zodat we er in de zomer zowaar de vruchten van kunnen plukken. Dat is dan ook direct de derde functie van deze boomwal. We hopen er een soort pluktuintje te kunnen realiseren.

(foto: Reinier Gatsonides)

Deze boomwal kon natuurlijk niet zonder de gemeente tot stand komen. Deze heeft keurig de bomen en struiken geregeld. Daarna hebben we ze als vereniging zelf geplant. Wij hopen in de lente al een verschil te kunnen zien.

Op dit moment is het erg nat op de tuin, dus is het af te raden om eens een kijkje te nemen, maar van het voorjaar zijn mensen weer welkom om te komen kijken.

Reinier Gatsonides

TUINBELEVEN

Jan Willem Zwart schrijft iedere maand over de tuin. De tuin van De Kruidhof is daarvoor zijn inspiratiebron.

Schuivende knoppen

Eind januari en februari beginnen de knoppen te schuiven. Dat leerden wij op de tuinbouwschool. Schuivende knoppen. Knoppen die schuiven is een interessant fenomeen en voor iedereen zichtbaar.
De eerste groene delen komen weer aan bomen en struiken en je ziet de knoppen dikker worden. Langzaam schuiven ze over de takken. Veel verpakte knoppen zijn prachtig te bestuderen. Snijd bijvoorbeeld eens een knop van een Rododendron open. Het zijn verpakte bloemen. De meeldraden en stampers zijn te vinden en zelfs de kleur is al te zien. Het zit allemaal nog verpakt in de knop. Een echt voorjaarscadeau.

Voor veel bomen en struiken is het slechts een kwestie van tijd om weer open te gaan. Temperatuur is hierbij bepalend. Hebben we een zachte winter, dan zullen de knoppen eerder beginnen te schuiven. Is het nog koud, dan maakt de plant zelf suikers aan die als een soort van anti-vries fungeren en de knoppen beschermen.

Los van bomen en struiken zijn de bollen en knollen ook goed zichtbaar in deze tijd van het jaar. De bollen en knollen schuiven als het ware uit de grond. De eerste sneeuwklokjes bloeien al en ook primula's en winterakonieten komen de koude grond uit. Later, deze winter en in het voorjaar, gevolgd door narcissen en tulpen.

Voor vroege bijen en insecten is er bij tulpen en narcissen weinig te halen. De bijen moeten het eerder hebben van wilgenkatjes.
Wilgenkatjes zijn erg belangrijk voor insecten omdat ze heel veel nectar leveren. Na een lange winter ergens in een holle boom of in struiken verscholen te hebben gezeten is dat de eerste levensbehoefte voor insecten. Nectar!

Wilgenkatje, typische winterbloeier. (foto: J.W. Zwart)

Het Friese landschap heeft meerdere plekken waar veel wilgen staan. Meestal in de buurt van water. Kenmerkend voor het landschap. Fantastisch te zien dat deze bomen onderhouden worden en goed verzorgd. Jammer dat ze soms allemaal tegelijkertijd geknot worden en niet bijvoorbeeld om en om. Een groot deel van het landschap heeft dan plotseling geen 'overlevingsnectar' meer. Helaas, want er zijn vele vroege insecten die dit dan moeten missen. Daarom zet ik bij het snoeien mijn tuinbouwschool geleerde altijd een beetje aan de kant en zorg ik ervoor dat niet alles kaal gesnoeid is en er het hele jaar door bloei in de tuin is.

ALLERT POL
FYSIOTHERAPIE

Nu ook echografie bij Allert Pol fysiotherapie

Echografie is bekend bij zwangerschap, maar kan ook heel goed worden toegepast om spieren, pezen, kapsel, banden, zenuwen en bloedvaten weer te geven. Voor het onderzoek zijn geen speciale voorbereidingen nodig, het is geheel pijnloos en en duurt tussen de 10 en 20 minuten. Echodiagnostiek gericht op het bewegingsapparaat kunnen wij zowel diagnostisch of tijdens de behandeling als evaluatiemiddel inzetten.

Shockwave therapie kan een oplossing zijn!

Herken jij deze klachten?

- Hielpijn (hielspoor), pijn onder de voet
- Chronische schouderklachten
- Pijn net onder de knieschijf
- Chronische pijn aan de achillespees
- Chronische elleboogpijn (tenniselleboog)

Kinderfysiotherapie i.o.

Onze kinderfysiotherapeut i.o. behandelt kinderen met achterstand in hun bewegingsontwikkeling. De fysiotherapeut werkt samen met de kinderen en eventueel ouders en leerkrachten, om ze weer beter te laten bewegen. Zo kunnen ze bijvoorbeeld op school weer meespelen of sporten.

Flexibele fysiotherapie

- Geen wachtlijsten, meteen geholpen!
- Contracten met alle Zorgverzekeraars
- Behandeling ‘s avonds en in het weekend mogelijk
- Geen verwijzing nodig van huisarts of specialist

Beatrixstraat 1a · Buitenpost · (0511) 54 04 04 **allertpol.nl**