De Binnenste Buiten Post

Maandelijkse uitgave van Stichting Dorpsblad 'De Binnenste Buiten'

Jaargang 17, nr. 6, april 2016

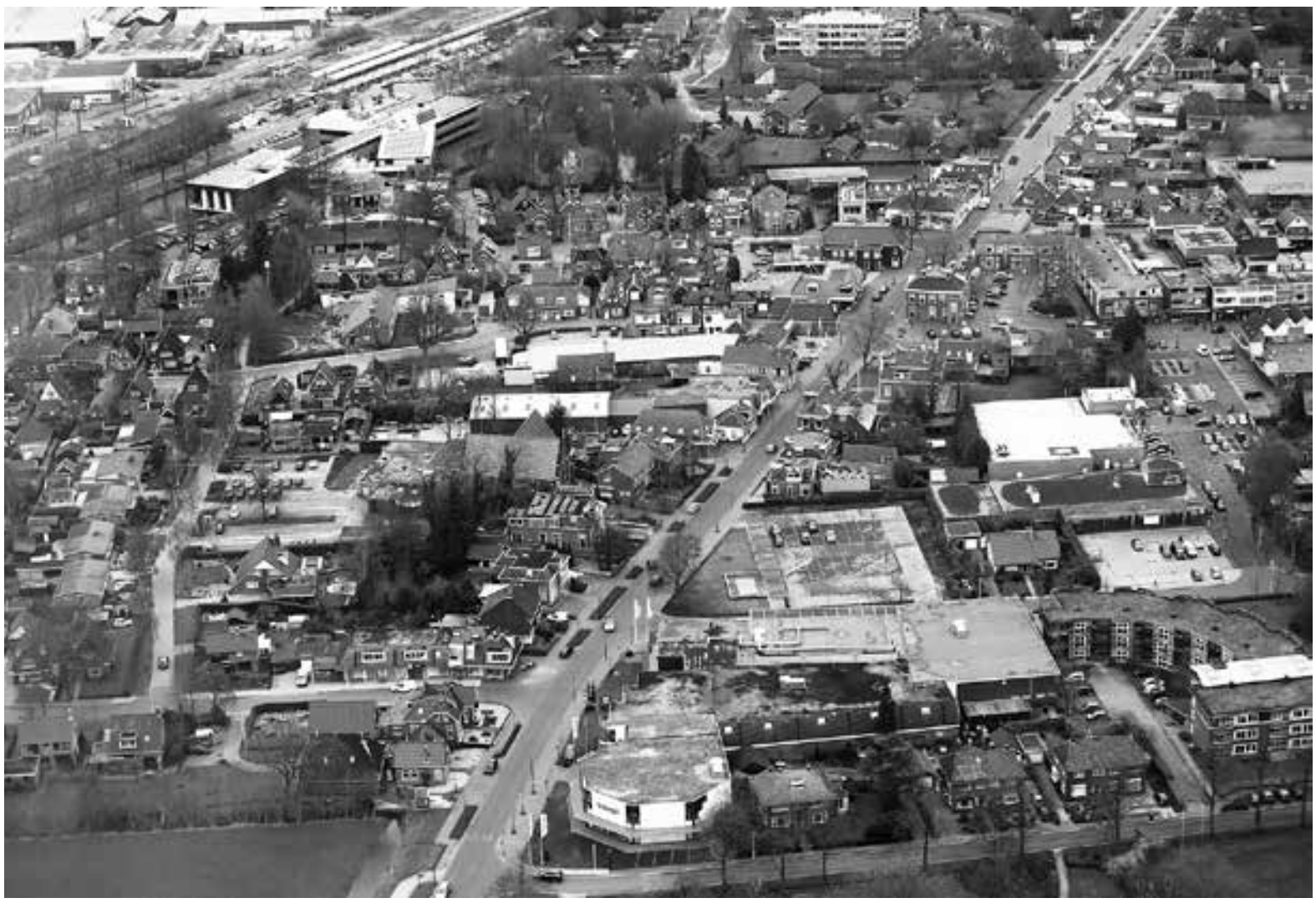

Noordwest Buitenpost in ooievaarsperspectief

Garagehouder Wout Weterings uit Augustinusga maakte deze luchtfoto toen hij begin maart langs ons dorp vloog. Handig, zo'n foto, als je bijvoorbeeld vast wilt stellen of er naast de geplande 12 hectare zonnepanelen op de Swadde, nog veel meer kilowatts aan alteratieve energie op de Buitenposter daken valt te oogsten. En uiteraard is zo'n plaatje uit een ongewone invalshoek ook gewoon leuk om te bekijken. Ze valt op onze website, in kleur en op groter formaat, nog beter te bestuderen.

In dit nummer:

> Een ondergrondse vluchtgang deel 3

> Sportkoppen: darters van The Point

> Inspiratie: Nynke Kloosterman

> Bûtenposter om útens: Willem Jan Ausma

> Vrijwilliger: Joyce van der Laaken

> Buitenposters: Razwan Popal

Van de redactie

April

De datum 1 april werd vroeger als gekkendag aangemerkt. Het slachtoffer van een aprilgrap werd aprilgek genoemd. Zo iemand werd vaak van hot naar her gestuurd. Volgens de encyclopedie van Winkler Prins is de oorsprong onbekend. Men denkt dat het te maken had met het heen en weer zenden van Christus 'van Pontius naar Pilatus'. In Nederland wordt hierbij aan de verovering van Den Briel door de Watergeuzen (1 april 1572) gedacht. Op 1 april verloor Alva zijn bril. Het gebruik moet echter veel ouder zijn. Het is de redactie niet bekend of er in Buitenpost een originele aprilgrap heeft plaatsgevonden. De temperatuur liep deze dag wel op in Buitenpost en dat kwam de natuur ten goede. Dat gold ook voor de Buitenposters. De zomertijd was weer ingetreden en je zag diverse plaatsgenoten in de (volks)tuin bezig. Zaterdag 2 april is de Kruidhof weer opengegaan. Hopelijk wordt deze trekpleister in ons dorp dit seizoen in ruime mate bezocht. Woensdag 13 april werd de jaarvergadering van de Vereniging plaatselijk Belang gehouden. Een verslag daarvan leest u op pagina 2, 'Van de bestuurstafel'. Vrijdag 15 april was het 71 jaar geleden dat Buitenpost werd bevrijd door de Canadezen. Woensdag 27 april is het Koningsdag. De Feestcommissie heeft, ter viering hiervan, een aantrekkelijk programma samengesteld. Voorts ziet u in dit nummer op een andere pagina het programma afgedrukt voor de Nationale Dodenherdenking op woensdag 4 mei aanstaande. Laten we dan diegenen herdenken aan wie wij het leven in vrede te danken hebben.

Vluchtelingen

Tot dusverre schreven wij of ontvingen wij als dorpsblad De Binnenste Buiten geen stukken die betrekking hadden op het vluchtelingenopvang vraagstuk. Omdat het een onderwerp was en is met een grote politieke lading, hoge gevoeligheid en veel onzekerheid hebben wij als bescheiden dorpsblad het onderwerp tot nu toe niet gezocht. Maar het wordt, ook voor ons dorp, een steeds meer actueel en reeël gegeven waar wij ons niet langer aan willen of kunnen onttrekken.

Als redactie denken wij ook, op voorwaarde dat de bespreking hiervan op een fatsoenlijke en zuivere manier plaatsvindt, ons blad positief bij kan dragen aan een goed verloop van de verdere ontwikkelingen. Waar mogelijk of nodig staat De Binnenste Buiten daarom open voor het geven van informatie of het ruimte bieden aan de bespreking, als het gaat om de eventuele toekomstige vluchtelingenopvang in ons dorp. Natuurlijk zijn wij ons bewust van de noodzaak om, zeker bij dit onderwerp, hier integer in te werk te gaan. Zoals altijd willen wij goede informatie geven en respecteren de verscheidenheid aan meningen die er binnen ons dorp leven. En dit binnen de mogelijkheden van een klein, maandelijks blad met een redactie van goedwillende amateurs.

In het colofon staan de voorwaarden en voorbehouden waaraan ingezonden kopij onderworpen is. Daarnaast horen wij als redactie graag van u hoe u denkt over de wijze waarop wij ons werk doen.

de redactie

Ineke Mooijweer ontving 'de Sulveren Brims'

Ieder jaar opnieuw breekt het bestuur van Plaatselijk Belang zijn hoofd over de vraag wie de Sulveren Brims uit de handen van de voorzitter zal ontvangen. Niet dat er binnen ons dorp een gebrek aan kandidaten is voor deze door PBB ingestelde onderscheiding. Er is zelfs een duidelijk overschot aan gegadigden die vrijwillig en langdurig, zonder ruchtbaarheid maar wel met grote inzet actief zijn geweest in het dorpsleven. Overigens is dit laatste een constatering die de veronderstelling loochenstraft dat Buitenpost een 'kil en onverschillig' dorp zou zijn.

Gelukkig krijgt het bestuur meestal in de loop van een jaar wel enkele namen met een speciale reden aangereikt uit het dorp, en dat maakt de klus dan gemakkelijker. Zo ook dit keer. Op de PBB-ledenvergadering van 13 april kon Hans de Vries aan Ineke Mooijweer 'de speld met de brims' uitreiken. Ineke is kortgeleden gestopt na meer dan 25 jaar vrijwilligersschap op de peuterspeelzaal 'de Krobbekûle' aan de Schoolstraat. Daarnaast sloot zij in december ook 15 jaar schrijven (de rubriek 'Inspiratie') voor dit dorpsblad af. Hans de Vries benadrukte in zijn korte motivering de bescheidenheid en toewijding van Ineke. Vermeldenswaard was ook dat de vrijwilligster ook al jaren actief is als tweede violiste van het Fries Kamer Orkest.

Kent u iemand die in uw ogen dit eerbewijs verdient? Laat het ons dan voor april 2017 weten!

Op de foto links PBB-voorzitter Hans de Vries en rechts Ineke Mooijweer. (foto: Hielke Boorsma)

Musical Ester

door en voor het dorp Buitenpost! Wie doet mee?

Heb je altijd al eens mee willen spelen in een musical? Dan is dit jouw kans! We zoeken muzikanten, acteurs, zangers (solo en koor), dansers, grimeurs, decorbouwers, kledingmakers en koffieschenkers. Ervaring is niet noodzakelijk. Jong of oud, kerkelijk of niet: iedereen kan meedoen!

Wanneer: de weekeinden van 31 maart en 7 april 2017
Repetities: op zondagavonden vanaf september 2016
Regie: Atsje Lettinga van De Muzykpleats in Buitenpost

Meer informatie en een aanmeldformulier op www.pknbuitenpost.nl. Je kunt ook een mail sturen naar agvtbuitenpost@hotmail.com onder vermelding van naam, e-mail, leeftijd en wat je in of voor de musical kunt doen of bel met Jan van der Heide, tel. 542449. Aanmelden kan nog tot 1 mei!

Buurtvolleybal 23, 25 en 27 mei!

Dit is de laatste keer dat we een oproep in de Binnenste Buitenpost kunnen zetten. Want op bovenstaande data wordt weer het buurtvolleybal toernooi georganiseerd door Volleybal Vereniging Buitenpost. Op onze website www.vcbuitenpost.nl kun je alle gegevens vinden om je in te schrijven. Dit kan tot uiterlijk 11 mei 2016. Daarna gaan wij aan de slag om het, naar we verwachten, grote aantal teams in te delen. Zorg dat jouw buurt er ook bij is!

De foto

Bij het renoveren van een woning aan de dr Wumkesstraat kwam, nadat het behang er af ging een prachtige muurschildering tevoorschijn. Misschien herkent iemand deze tekening en wil hem nog eens komen bekijken. Het adres is bij de redactie bekend.

Het grootste evenement van Buitenpost

Het voorjaar is begonnen, de dagen worden langer en iedereen krijgt weer energie! De Paardensport Commissie is derhalve gestart met de voorbereiding om van het grootste evenement van Buitenpost, het Concours Hippique, opnieuw een onvergetelijke dag te maken.

Dit jaar heeft Buitenpost drie Nationale Kampioenschappen toegewezen gekregen te weten: fokmerries Fries ras, damesrubriek tuigpaarden en vierspannen Fries ras. Wederom zal er een spectaculaire show worden opgenomen in het dagprogramma; hierover zal binnenkort meer bekend worden gemaakt. Kaarten zijn, vanaf 1 mei tot 1 juli, verkrijgbaar voor slechts €5,= per stuk en kunnen via de website worden besteld. Voor dit bedrag kunt u op woensdag 3 augustus de gehele dag genieten op de (overdekte) tribune.

Voor meer informatie én het voorlopige programma kijkt u op onze vernieuwde website: www.chbuitenpost.nl

Plaatselijk Belang organiseert inspiratieavond

Plaatselijk Belang Buitenpost organiseert op woensdag 11 mei een bijeenkomst in The Point voor alle inwoners waar diverse plaatselijke initiatieven zich zullen presenteren. De bedoeling is om te laten zien wat er zoal in Buitenpost aan maatschappelijke actie gebeurt. De organisatie rekent op een positieve, creatieve en prikkelende bijeenkomst waar belangstellende Buitenposters niet alleen kennis kunnen nemen van de diverse projecten, maar zich daar ook bij kunnen aansluiten.

De avond bestaat voor het grootste deel uit korte presentaties en interviews door en met betrokkenen bij de diverse projecten. Het geheel wordt opgenomen zodat er later een compilatie van het gebeuren aan het dorp teruggegeven kan worden. De aanvang is 19.30 uur en de toegang is gratis.

Afsluiting Sociaal Experiment
De avond kan worden gezien als een afsluiting van het project Sociaal Experiment Buitenpost dat in 2014 voor een periode van drie jaar is gestart. De toenmalige initiatiefnemers waren De Friese Wouden, de gemeente Achtkarspelen, KEaRN Welzijn en Partoer.
Uitgangspunt van het project was onder meer de verandering naar een nieuwe 'doe-het-zelf-maatschappij', De mienskip, die een beroep doet op burgers; zij zullen meer moeten gaan participeren. Ook gemeenten en maatschappelijke organisaties zijn zich aan het heroriënteren en zullen in de toekomst anders te werk gaan.
Dit uitgangspunt betekende voor het project dat er in Buitenpost samen met de inwoners onderzocht zou worden of en hoe deze terugtrekkende beweging van overheid en instellingen bewoners triggert om zelf aan de slag te gaan met het bedenken van maatoplossingen als het gaat om zorg in de eigen woonomgeving.

Diverse werkgroepen gestart
In de loop der tijd zijn er diverse werkgroepen (zogenaamde clusters) rondom bepaalde onderwerpen gestart en ook een aantal goed bezochte bijeenkomsten rondom thema's georganiseerd. Er is veel gebeurd. Door het project is er in het dorp 'beweging' ontstaan en zijn er naast de aangehaalde werkgroepen ook mooie nieuwe initiatieven gestart.

Doorstart
Om de balans op te maken van wat er nu in Buitenpost allemaal aan maatschappelijke initiatieven loopt wordt er een afsluitende bijeenkomst voor alle dorpsbewoners georganiseerd. Het project wordt daarmee afgesloten. Het kan echter ook heel goed zo zijn dat er een soort van doorstart onder de titel 'Zo wordt ik 100 in Buitenpost' komt. Een en ander hangt af van de animo die daarvoor is bij de Buitenposters. In een kantelende samenleving is namelijk de mienskip aan zet: dat wil zeggen, de Buitenposters.

Opbrengst collecte Amnesty International

De collecte van Amnesty International, die van 13 tot en met 19 maart 2016 werd gehouden, heeft in Buitenpost €1456,63 opgebracht! 28 vrijwilligers hebben gecollecteerd. In heel Nederland werd dit jaar geld opgehaald voor het werk van Amnesty. De organisatie dankt alle vrijwilligers voor hun geweldige inzet. Het was de 14e keer dat de organisatie een landelijke collecte hield. Amnesty International is een onafhankelijke en onpartijdige organisatie. Voor onderzoeken en acties ontvangt zij geen geld van overheden of van politieke groeperingen. Bijdragen van leden en giften, zoals tijdens de collecte, zijn voor Amnesty dus van groot belang. Voor belangstelling/vragen kunt u mailen naar Albuitenpost@gmail.com.

Reünie Radio Desperado wordt mooi feest
met live uitzendingen vanuit centrum Buitenpost

Nog een paar weken en dan organiseert radio Desperado een grote reünie in Buitenpost. De populaire radiozender uit de jaren '80 en '90 wil dat Buitenpost drie dagen bruist van herinneringen. 'Niet alleen moet de goede, oude tijd terugkeren op de radio, maar ook op straat en in horecagelegenheden. Dat doen we van vrijdag 27 tot en met zondag 29 mei', aldus woordvoerder Uilke van der Meulen. Op zaterdag 28 mei houdt Desperado een groot muziekfeest in The Point in Buitenpost. De voorverkoop is inmiddels gestart, kaarten zijn verkrijgbaar bij Texaco Veenstra. De piratenzender met top 40-muziek was ruim 25 jaar geleden ongekend populair in de regio Noordoost-Fryslân. In het weekend klonk het geluid van radio Desperado in winkels, cafés en huiskamers. 'We verwachten dat veel luisteraars van toen zaterdag 28 mei zullen benutten om hun oude klasgenoten, stapgenoten en vrienden uitnodigen voor het slotfeest in The Point. Maar misschien zetten ze deze drie dagen ook al in de auto, thuis of in de tuin de radio aan.' Op de website radiodesperado.nl staat meer informatie. 'De frequentie waarop wordt uitgezonden kunnen we pas vlak voor de reünie bekend maken.' De uitzendingen vinden in ieder geval plaats vanuit de voormalige Henk ter Hoor, midden in het centrum van Buitenpost.

De piraat Desperado zond uit vanuit een voormalige bejaardenwoning in Augustinusga en maakte geen geheim van haar bestaan. De zendmast was tot in de verre omtrek te zien. In lokale discotheken werd reclame voor de zender gemaakt en het team van Desperado verzorgde vanaf de jaarmarkt in Buitenpost live uitzendingen met artiesten en prijzenpakketten. Radio Desperado had als eerste piraat in Noordoost-Fryslân een reguliere weekendprogrammering. De grote doorbraak bij het publiek kwam door een dagvullende uitzending tijdens de omroepstakingen in Hilversum. De zender werd razend populair. Op zaterdag 29 januari 1994, in het jaar dat de zender 10 jaar zou bestaan, kwam er definitief een einde aan de uitzendingen van 'jouw vrije weekend station' radio Desperado. In mei 2016 is er de kans de herinneringen aan die tijd weer op te halen.

WERELD WINKEL
van en voor wereldburgers

Moederdagactie Wereldwinkel

Bij de Wereldwinkel Buitenpost, gevestigd in de hal van Poiesz supermarkt, krijgt u in de **week van 3 t/m 7 mei** ter gelegenheid van moederdag 20% korting op alle sieraden, sjaals en tassen. Op **zaterdag 7 mei** kunt u ook in onze winkel proeven van ons assortiment koekjes, chocola en onze sappen.
Ook voor andere (moederdag)cadeaus kunt u uitstekend terecht bij de wereldwinkel. Wij hebben een grote collectie uilen in alle prijsklassen. Maar natuurlijk ook andere mooie spulletjes die met veel zorg, aandacht en creativiteit vervaardigd zijn in derde wereld landen. U kunt ook bij ons terecht voor mooie pakketjes met daarin foodartikelen, zoals koffie, thee, chocolade, jam, fudge, koekjes, noten sap of een lekker wijntje. Dus denk bij uw moederdag inkopen vooral ook aan de Wereldwinkel en steun zo ook de mensen in arme landen. Wij, de dertig vrijwilligers die de winkel draaiende houden, hopen u te mogen verwelkomen in ons mooie kleine winkeltje met toch een verrassend ruim assortiment.

Fancy Fair Christengemeente zaterdag 30 april

In de maand juli gaan 8 jongeren vanuit de christengemeente naar Tirana (Albanië) om daar mee te werken aan een kinderproject. Tijdens de lange zomervakantie zijn daar geen, of weinig speelmogelijkheden, voor de kinderen. Vanuit de kerk in Tirana worden er allerlei activiteiten georganiseerd om de kinderen een leuke tijd te geven. Daarnaast zullen de jongeren vanuit Buitenpost ook projectmatig actief zijn. Om de kosten van de reis en de projecten te kunnen financieren wordt er onder andere op 30 april een Fancy Fair gehouden. *Locatie: Marconistraat 5 (industrieterrein), tijd: 9:00 - 16:00 uur.*

LET OP ONZE KOPIJ-SLUITINGSDATUM!
De volgende Binnenste BuitenPost verschijnt in **week 22**
Kopijsluitingsdatum: **23 mei!**

Al gelezen?

> Kunstenares Jacomijn Steen uit ons dorp heeft twee glasreliëfs, met daarop de beeltenissen van koning Willem-Alexander en Koningin Maxima cadeau gedaan aan de gemeente Achtkarspelen. Burgemeester Gerben Gerbrandy heeft de kunstwerkjes aangenomen en liet ze neerzetten in de burgemeester-en wethouderskamer in het Jeltingahuis, een onderdeel van het gemeentehuis. De kunstenares heeft de werken gemaakt door een speciaal soort glas in en over een mal te laten smelten.

> De gemeente Achtkarspelen is van plan 3000 euro uit te trekken ter behoud van een kastanjeboom aan de Schoolstraat in Buitenpost. Met het geld moet een 'zwevend voetpad' en waterdoorlatende bestrating worden aangelegd. De gemeente denkt met deze maatregelen de beeldbepalende boom te kunnen behouden. De monumentale kastanje staat naast het terrein van supermarkt Poiesz. Die gaat verbouwen en wordt in de toekomst via een andere route bevoorraad. Het terrein rondom wordt heringericht en tot dicht bij de boom worden parkeerplaatsen aangelegd. Ook omwonenden zijn tegen de kap van de monumentale kastanje.

> Onze voormalig plaatsgenote, de 22 jarige Farah Qureshi doet in juni mee aan de finale van de verkiezing Miss Earth Netherlands. De Miss Earth verkiezing is één van de vier grote missverkiezingen op wereldniveau en vergelijkbaar met Miss Universe en Miss World. Deelnemers aan de Miss Earth zetten zich in voor duurzaamheid en het milieu. Ze heeft al eerder meegedaan aan Miss Pakistan World en werd toen tweede. Farah is geboren in Leeuwarden en opgegroeid in Buitenpost en is actief in de Amsterdamse modewereld.

COLOFON
Jaargang 17, nr. 6, april 2016

De Binnenste Buiten Post is een uitgave van de Stichting Dorpsblad 'de Binnenste Buiten'. Deze is verantwoordelijk voor de inhoud van deze krant en is daarop aan te spreken als bestuur en als rechtspersoon.

Oplage:
2800 exemplaren
verschijnt 11x per jaar

Kopij en correspondentie:
Postbus 30, 9285 ZV Buitenpost
of de kopijbus bij 'The Readshop'
E-mail: bibupost@gmail.com
Website: www.binnenbuitenpost.nl
Website e-mail:
binnenbuitenpost@gmail.com
Facebook (zoek op): dorpbuitenpost

Redactie:
Wim Ausma tel. 541658
Karin van IJsseldijk tel. 0512 352471
Johan Kootstra tel. 541322
Nynke Kuipers tel. 06 28113411
Piet Pettinga tel. 540014
Cathy Pot tel. 544988
Liesbeth Ribbink tel. 543948

Advertentieacquisitie:
Inlichtingen over advertenties en administratie: Ursula Groenhart,
tel. 06 48939919 of 540014
e-mail: ursulagroenhart@upcmail.nl

Bezorging:
Vragen en klachten over de bezorging:
Piet Pettinga, tel. 540014/06 12325671,
e-mail: p.pettinga8@chello.nl

Druk:
Hoekstra Krantendruk, Emmeloord
Zet- of drukfouten voorbehouden

Exemplaren zijn ook af te halen in The Readshop, It Koartling en de bibliotheek.

Kopij graag getypt of via e-mail aanleveren, maximaal ongeveer 150 woorden. De redactie kan geen garantie geven dat kopij wordt geplaatst. Zij behoudt zich het recht voor ingezonden stukken redactioneel te wijzigen of niet te plaatsen. Anonieme stukken worden niet geplaatst.

Kopij voor het volgende nummer inleveren voor 23 mei 2016
De volgende editie verschijnt in week 22 van 2016

Nationale Dodenherdenking op woensdag 4 mei

Thema: De waarde van vrijheid

Het 4 mei-comité Buitenpost nodigt u, jonger en ouder, bij deze uit deel te nemen aan de Nationale Dodenherdenking op woensdag 4 mei aanstaande, waarbij u zich kunt richten op het hieronder weergegeven schema. We beginnen 4 mei met een herdenkingsdienst in de Fonteinkerk om 19.00 uur. De kerk is vanaf 18.30 uur open. Na een woord van welkom wordt er een kaars ontstoken en zal onze dorpsdichter Suzan Bosch haar bijdrage leveren. Na een kort muzikaal intermezzo van Rudolf Bergsma zullen waarschijnlijk enkele gedichten worden voorgedragen door basisschoolleerlingen (dit hangt af van de meivakantie) en volgt er een meditatie van één van de predikanten uit Buitenpost. Sluiting met een lied.

Defilé:
19.20 De stoet stelt zich op bij de kerk, voorafgegaan door trommelaars (P-plaats)
19.25 Start stille tocht. Onderweg aansluiten is mogelijk. De stoet loopt via de Bernhardlaan naar de hoofdingang van Haersmahiem. Na enkele momenten pas op de plaats wordt de stille tocht vervolgd richting Eringalaan om via de Beatrixstraat uit te komen bij de Haersma de Withstraat die naar het monument leidt.
19.40 Concordia begint te spelen en scouts van De Brimzen gaan een roos uitdelen aan belangstellenden bij het monument
19.45 Aankomst stille tocht. Deelnemers krijgen een roos aangereikt, waarna de scouts zich opstellen aan weerszijden van de vlaggenmasten
19.46 Welkomstwoord namens het 4 mei-comité
19.47 Gedicht schoolkind en/of bijdrage van dorpsdichter Suzan Bosch.
19.52 Toespraak namens het gemeentebestuur van wethouder Postma
19.58 Het taptoe-signaal
20.00 Twee minuten stilte
20.02 Concordia speelt twee coupletten van het Wilhelmus
20.05 Bloemlegging door het gemeentebestuur en Plaatselijk Belang, gevolgd door het bloemendefilé van de aanwezigen bij het monument

Stilte en ontmoeten: doe je mee?

Verlang je er soms ook naar? Je even terugtrekken uit de drukke wereld en niets hoeven? Wat wij merken is dat het vaak bij dit verlangen blijft en het ons niet altijd lukt om hier vorm aan te geven. Daarom trekken wij ons samen één keer in de maand terug. In een groepje en toch ook op onszelf. In een warm houten kerkje, waarin we de traditie van bezinning en bezieling ervaren. Wil je meedoen? Je bent van harte welkom op donderdagavond, 28 april a.s. We komen dan vanaf 19.45 uur samen in dit kerkje aan de Julianalaan 12A in Buitenpost. Om 20.00 uur volgen we het ritme van stilte in de vorm van een korte meditatie. Na de meditatie, om ongeveer 20.45 uur, kun je de anderen ontmoeten. Voor koffie en thee wordt gezorgd. Ga je liever je eigen weg, dan verlaat je het kerkje in stilte. Graag tot 28 april.

Jelkje Kloosterman, Trudy Nicolai, Sija Tol, Sonja Witterholt en Karin van IJsseldijk

Expositie 'Met open ogen' in het gemeentehuis

In de maanden april tot juli exposeren Jettie Holwerda uit Twijzel en Jan Coelingh uit Stadskanaal in het gemeentehuis te Buitenpost. Jettie Holwerda is docent beeldende vorming en laat keramisch werk zien. Jan Coelingh is elektrotechnicus, heeft teken - en schilderles gevolgd bij Anne Lamfers te Stadskanaal en toont teken en schilderwerk. Beiden vinden ze inspiratie voor hun werk in de eigen omgeving, kijkend naar natuur en landschap rond de plekken waar ze leven en de plaatsen die ze bezoeken. Ook wordt in de tentoonstelling zichtbaar hun 'Begeisterung' voor het Italiaanse landschap met de mooie terracotta huisjes en dorpjes. Er is gelegenheid om uw eigen natuurvondst (voorzien van naam en telefoonnummer) in een inspiratiekistje te deponeren. De keramiste Jettie Holwerda zal uit dat kistje een vondst kiezen die haar inspireert tot een nieuwe vorm. Als uw vondst gekozen wordt krijgt u de gelegenheid om een bezoek aan haar atelier te brengen zodat u kunt zien wat ze gemaakt heeft. Tijdens de expositiemaanden zal er op de 'wisselplaats' een nieuw werk getoond worden.

Rondleidingen kunnen worden gegeven op woensdag 20 april en op woensdag 15 juni van 14.00 uur – 16.00 uur en op zaterdag 28 mei en zondag 29 mei van 11.00 – 17.00 uur. Genoeg te zien en te beleven dus. U bent van harte welkom vanaf 15 april tot 1 juli.

PBB Van de bestuurstafel...

April 2016

De jaarlijkse ledenvergadering is goed bezocht. De twee thema's energiecoöperatie en Kulturele Haadstêd blijken een leuk gemengd publiek te trekken. Een uitgebreid verslag van de avond vindt u elders in deze krant. Het bestuur van Plaatselijk Belang heeft de gemeente inmiddels kenbaar gemaakt dat zij een energiecoöperatie gaat oprichten. Zo kunnen we er voor zorgen dat iedere bewoner van Buitenpost, die dat wil, mee kan profiteren van deze groene energie. Daarom meteen een oproep: wie wil meedoen om van deze coöperatie een succes te maken? Er is in Friesland voldoende kennis en ondersteuning aanwezig, zodat het niet een grote tijdsinvestering zal zijn. Het biedt wel de mogelijkheid om mee te denken over de beste vorm van participatie.

Over de Kulturele Haadstêd was er een teleurstellende mededeling dat het project van de Kruidhof "Silence of the Bees" niet gesubsidieerd wordt door de organisatie. Jan Willem Zwart blijft optimistisch dat het project op een andere manier wel doorgaat. Hetty Kloosterman's oproep aan de bezoekers om ideeën te opperen voor 2018 heeft succes gehad. Vooral het idee om voor toeristen bij de rotondes rond Buitenpost duidelijk te maken waar het centrum is, vond veel bijval. Is er al iemand die dit samen met anderen wil organiseren?

Onze oproep voor mensen die als kwartiermakers voor een zorgcoöperatie willen functioneren heeft succes gehad. Op de bestuursvergadering waren er al twee namen bekend, op de ledenvergadering meldde zich nog iemand. Fantastisch!

Op 11 mei is er de feestelijke afsluiting van het Sociaal Experiment. Iedereen die zich hiervoor heeft ingezet is inmiddels uitgenodigd. Heeft u geen uitnodiging ontvangen, maar wel deelgenomen aan een van de groepen, meldt u dat dan even bij onze secretaresse Leonie Kramer op haar e-mailadres: leoniekramer@live.nl. Het 4 Mei-comité, waarin wij vertegenwoordigd zijn, is weer druk bezig met de voorbereidingen voor de herdenking van dit jaar.

Tot slot nog onze ledenwerfcampagne. In de volgende Bibu zult u een brief met antwoordstrookje aantreffen. Daarna zullen leden van een sportvereniging dit strookje ophalen, tenminste als u nog geen lid bent van onze vereniging. De contributie is nog steeds maar € 5,-, ondanks de aanbeveling van de voorzitter van de kascommissie die de financiën van PBB heeft gecontroleerd, om deze te verhogen tot €10,-.

Namens het bestuur van Plaatselijk Belang Buitenpost,
Marianne Rigter

Theaterkorting voor leden van de bibliotheek

Leden van de Bibliotheek profiteren op een leuke manier van hun bibliotheekpas. Zij kunnen met korting naar theater Sense in Dokkum. Naar de leukste familiemusical van het land: Rapunzel! Op zaterdag 21 mei om 14.30 uur. Sita, die eerder de rol van Assepoester vertolkte, zal te zien zijn als de mooie Rapunzel met de magische, lange vlecht, die wordt opgesloten in een toren, waar ze wacht op haar redder. Ook het populaire tovenaarsduo Titus een Fien, gespeeld door Michael van Hoorne een Esther van Santen, keren terug in deze voorstelling en staan wederom garant voor hilarische scènes voor jong en oud. Samen met vrolijke muziek maakt dit Rapunzel de Musical tot hèt familiesprookje van dit seizoen. Deze musical is geschikt voor kinderen vanaf 4 jaar.

De korting per kaartje bedraagt maar liefst €5! Bibliotheekleden betalen daardoor geen €16,50, maar slechts €11,50. Bibliotheken Noord Fryslân heeft, in samenwerking met Theater Sense, een beperkt aantal kaarten beschikbaar, dus bestel snel, want op = op! Voordeel halen uit je biebpas? Bestel dan je kaartjes tussen woensdag 13 april en zondag 8 mei via ontdekdebieb.nl. Hier vind je ook meer informatie over de voorstelling.

De foto

De afgelopen tijd is er gewerkt aan aanpassing van trottoirbanden aan de Voorstraat. Bij opritten worden de schuine trottoirbanden vervangen door een reguliere oprijstrook. Deze correctie vindt plaats naar aanleiding van diverse klachten van bewoners en gebruikers.
(foto: Hielke Boorsma)

ELEKTROBODE

- ✓ Draad & kabel
- ✓ Schakelmateriaal
- ✓ Kabelgoten
- ✓ Groepenkasten
- ✓ Armaturen
- ✓ En al uw andere elektrotechnische materialen

www.elektrobode.nl
Beatrixstraat 15 info@elektrobode.nl
9285 TV Buitenpost 0511-70 02 06

FRITECH
PERSONEELSDIENSTEN

Werkt óók voor jou..!

Fritech Personeelsdiensten
Kerkstraat 39, 9285 TA Buitenpost
Tel. (0511) 54 83 00
Fax (0511) 54 83 01
www. fritech.nl

Wij ontwikkelen websites, webwinkels en apps.

- Meer dan 10 jaar ervaring
- Persoonlijke en directe aanpak
- Van concept tot resultaat
- Wordpress en Magento specialist
- Check onze vernieuwde website...

www.creativework.nl

Siton voor onbezorgde mobiliteit

Opel Astra 1.6 Cosmo

Brandstof	Benzine
Kmstand	31.750 km
Bouwjaar	2010

€ 12.950,-

Extra's

Zeer complete Opel Astra met oa. lederen bekleding, lm velgen, mistlampen voor, navi, parkeersensoren, sportstoelen, afn.trekhaak, xenon, etc.

Siton

Drachten
De Knobben 25
0512 51 44 55

www.siton.nl
info@siton.nl

KLOOSTERMAN
hoveniers

TUINAANLEG | ONDERHOUD | BESTRATING | RENOVATIE

KUIPERSWEG 80 | BUITENPOST | T 06-543 466 06 | WWW.KLOOSTERMANHOVENIERS.NL

Schipper AGF
Aardappelen, Groente & Fruit

Komkommer € 0,69 per stuk

Aardbeien per 500 gram € 2,99

Asperges per 500 gram € 3,99

Bildstar en Irene aardappels 20 kg € 9,95

Kerkstraat 24 Tel. 0511 540004 Volg ons ook op facebook

BELASTINGAANGIFTE
voor PARTICULIEREN
en BEDRIJVEN

Wacht er niet te lang mee!
Neem nog vandaag vrijblijvend contact op.

TAAK van Zuiden
Administratie en advies

Wollegras 4 = 9285 LN Buitenpost = T. (0511) 54 46 00 = M. 06-46 626 680
www.taakvanzuiden.nl

Bouw- en klusbedrijf KEMA
Buitenpost - Kootstertille

Postadres:
Pijlkruid 17
9285 LL BUITENPOST
Tel. (0511) 54 35 65
Fax (0511) 54 01 00

Hinkehoeksterpad 2
9288 CA KOOTSTERTILLE
Tel. (0512) 33 26 31

www.kemabouw.nl • info@kemabouw.nl

• AFBOUW • VERBOUW • ONDERHOUD • NIEUWBOUW

Buitenposters

door Nelleke Kemps-Stam

"Ik pleit ervoor dat jongeren hun kansen meer in de provincie zoeken"

Razwan Popal is de eerste Jeugdcommissaris van de koning in Friesland

Hij is zestien en beëdigd tot eerste Jeugdcommissaris van de koning in Friesland. Dat feit is op zich al vermeldenswaardig, bijzonder is ook dat Razwan Popal niet van Friese afkomst is. Hij was nog maar een baby toen zijn ouders met hun vier kinderen Afghanistan ontvluchtten en in Buitenpost terechtkwamen. Razwan groeide hier op, ging naar het Lauwers College en deed mee aan het Friese Jeugdparlement. In een samenleving met vooroordelen tegen vluchtelingen, wil hij een ander geluid laten horen.

De Jeugdcommissaris is een nieuw initiatief in Friesland. De verkiezing voor de Jeugdcommissaris is dit jaar ingesteld, ter gelegenheid van het 25-jarig bestaan van het Friese Jeugdparlement. De ruim vijftig deelnemers aan het Jeugdparlement kozen begin maart Razwan Popal uit hun midden. Met de instelling van de jeugdcommissaris wil de provincie jongeren meer betrekken bij het werk van de regionale overheid.

Razwan op de stoel van de commissaris. Op de achtergrond commissaris van de koning in Fryslân John Jorritsma. (foto: VVD-Fryslân)

Jong geleerd

Al jong heeft Razwan eigenschappen die van pas komen in de politiek. "Ik hield altijd al van praten. Ik was nooit zenuwachtig als ik een spreekbeurt moest houden. Ik wilde ook wel een leider zijn, maar niet de baas. Ik wil resultaten zien, maar het moet niet ten koste gaan van de samenwerking. Een leider met wie je wel een vriendschappelijke relatie kunt hebben. Als kind was mijn oudere broer Keihan mijn voorbeeld. Hij zat in de Jeugdraad van Achtkarspelen."

Op het Lauwers College gaf Razwan zich op advies van een leraar op voor een debatclub. "Daar werd ik uitgekozen om mee te doen aan het Fries Jeugdparlement. Van daaruit werd ik ook gekozen om mee te doen aan het Model European Parliament (MEP). Met het Fries Jeugdparlement speel je de Provinciale Staten na, met het MEP wordt elke provincie als het ware een land en ervaar je hoe het Europees Parlement werkt."

Het Fries Jeugdparlement vond op 9, 10 en 11 maart jl. plaats in het Provinciehuis te Leeuwarden, de plek waar het college van Gedeputeerde Staten van Friesland vergadert. "Het voorzitterschap is in handen van jongeren die al eerder hebben meegedaan aan het Jeugdparlement. Het geheel is georganiseerd door leden van de Staten Generaal om jongeren bij de politiek te betrekken. Het wordt als leuk en leerzaam ervaren", volgens Razwan.

Het ging er serieus aan toe in het Jeugdparlement. De dagen duurden van acht tot vijf en er werd flink gedebatteerd en gestemd over verschillende onderwerpen. Razwan had voor 'Verkeer en vervoer' gekozen. "Er was een commissie samengesteld van mensen met dezelfde voorkeur en we moesten een plan bedenken dat betrekking heeft op het openbaar vervoer. Ons plan om een reclamecampagne op te zetten om jongeren meer met het openbaar vervoer te laten reizen heeft het helaas niet gehaald."

Jeugdcommissaris

Tijdens het Jeugdparlement werd Razwan gekozen als eerste Jeugdcommissaris van de koning in Friesland. "Van de Jeugdparlementsleden waren er drie genomineerd door de organisatie zelf. Nadat ik door meer dan 50 procent van de jeugdleden gekozen werd, moest ik direct een speech houden. Ik kon me dus niet voorbereiden. Wat ik zei, kwam recht uit mijn hart."

Razwan is geen Fries van geboorte en Fries is niet zijn 'memmetaal'. Wat zou hij zeggen tegen mensen die nu denken: hoe kan die jongen nou Jeugdcommissaris van Friesland worden? "Dan zeg ik gewoon dat ik een Fries ben. Ik ben een Nederlander met een Nederlandse nationaliteit die in Friesland woont en is opgegroeid. In mijn ogen ben ik een echte Fries." Razwan heeft alle kansen gekregen en gegrepen die Friesland hem bood. Hij vindt dat alle Friese jongeren dat zouden moeten doen. "Ik pleit ervoor dat jongeren hun kansen meer in de provincie zoeken. Ze mogen best trots op Friesland zijn. Leeuwarden is culturele hoofdstad van Europa."

In zijn dankwoord sprak Razwan uit dat hij verbetering wil brengen in de vooroordelen die er bestaan tegen jongeren met een buitenlandse achtergrond. "Zelf heb ik daar geen last van", licht hij toe, "maar ik zie wel hoe andere jongeren met een buitenlandse achtergrond worden aangesproken op gedrag van andere mensen, terwijl ze er niks mee te maken hebben. Dat vind ik zonde van hun capaciteiten." Het is ook bekend dat leerlingen van het MBO die een stageplek zoeken, afgewezen worden op hun achternaam die niet Nederlands klinkt. "Daar kan ik helaas niks aan veranderen. Wat ik wel kan laten zien, is dat iemand met een buitenlandse achtergrond evenveel kan en presteert als een normale allochtoon en dat er geen verschillen zijn."

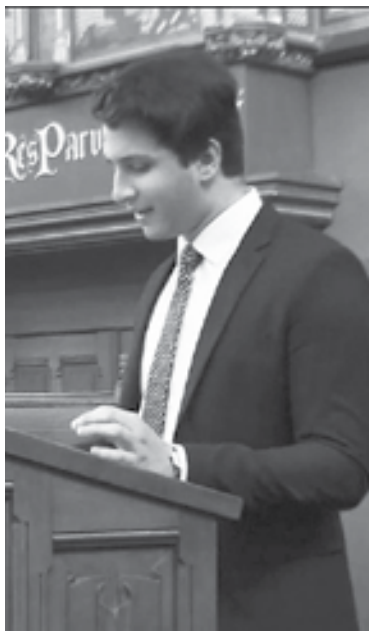

Razwan spreekt zijn dankwoord uit. (foto: VVD-Fryslân)

Razwan kreeg een voorzittershamer cadeau. (foto: VVD-Fryslân)

Trotse stagiair

De functie van Jeugdcommissaris van de koning geldt voor één jaar. In dat jaar neemt John Jorritsma, de commissaris van de koning in Friesland, Razwan onder zijn hoede. "Ik ga nu ervaren hoe alles in het echt is. Het is dus niet alleen iets leuks, maar ik wil vooral naar de inhoud kijken en ook de stress meemaken." John Jorritsma neemt Razwan ook mee naar Brussel. "Je moet het zien als een soort stage dat de commissaris me meeneemt naar het Europees Parlement. Ik leer dan hoe alles in elkaar zit." Naast leuke activiteiten waaraan hij deel mag nemen zoals de Rede van Friesland en het Prinsjesdagontbijt in Den Haag, gaat hij ook naar de kranslegging in Amsterdam op 4 mei. "Ik heb met school afgesproken dat ik verlof krijg voor bepaalde dingen, zolang het niet ten koste van mijn cijfers gaat. Maar dat gaat wel lukken." Alleen als de gelegenheid zich voordoet, zal hij aan de koning worden voorgesteld. "Dat zou fantastisch zijn", zegt de eerste Jeugdcommissaris van Friesland.

Razwan en zijn broer waren al jong geïnteresseerd in de politiek. Een politicus als voorbeeld heeft hij niet. "Ik respecteer elke persoon. Bovendien zijn zij veel wijzer dan ik. Op school word ik door mijn vrienden voor de grap 'commissaris' genoemd. Of ik het wel leuk vind om zo genoemd te worden? Ik zie het niet als een belediging. Ik ben er juist trots op. Met mijn vrienden heb ik niet vaak een echt gesprek over waarom ik politiek leuk vind. Het is soms wel lastig om als enige in de klas daarin geïnteresseerd te zijn."

Voorbeeld

Iemand die Razwan wel bewondert is Nelson Mandela. De slotzin van zijn dankwoord is dan ook een citaat van zijn idool: 'Education is the most powerful weapon which you can use to change the world' (Onderwijs is het meest krachtige wapen dat je kunt gebruiken om de wereld te verbeteren). "Ik zie Mandela als voorbeeld voor ieder mens om problemen zonder geweld op te lossen. Iedereen streeft naar vrede, maar als je elkaar met geweld probeert over te halen, komt er nooit vrede. Het beeld moet weg dat er groepen in de samenleving zijn die geen toekomst hebben. We vormen een pluriforme samenleving waarin als het ware iedereen moet integreren. Ons gezin is daar een voorbeeld van. We hebben uit beide culturen het beste gehaald en daar een nieuwe cultuur van gemaakt.

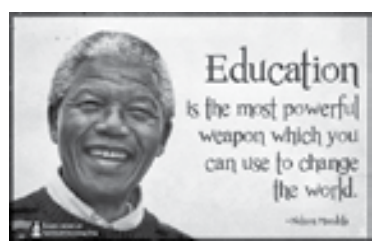

(foto: internet)

LET OP ONZE KOPIJSLUITINGSDATA!

De volgende
Binnenste BuitenPost
verschijnt in **week 22**
Kopijsluitingsdatum: **23 mei**

Teo en Leo

Door Dave

(advertentie)

HANDELSONDERNEMING
MINCO

Weer volop isolatie op voorraad!

hét adres voor elke klus

- BOUWHOUT
- PVC
- TUINHOUT
- ISOLATIE

Marconistraat 3 - Buitenpost - 0511 541 440 - www.hominco.nl

MOOK
DE NOTARIS

Surhuisterveen
Nije Jirden 14
Postbus 140
9230 AC Surhuisterveen

LOKET-Buitenpost
Kuipersweg 5
9285 SN Buitenpost
(Innovatiehuis Lauwersdelta)

T 0512 - 36 98 00
E info@mookdenotaris.nl
I www.mookdenotaris.nl
@MOOKdeNotaris

MOOK DE NOTARIS MAAKT HET VERSCHIL

L'ANZA® HEALING HAIRCARE

CARIN'S

ONLINE AFSPRAAK MAKEN? www.carinshaarmode.nl

HAARMODE
dames & herenkapsalon

Kuipersweg 13
Buitenpost
0511 54 2707
www.carinshaarmode.nl

Tuinservice
Th.van der Meer

Hèt adres voor
- Tuinaanleg
- Tuinonderhoud
- Bestratingen
- Erfafscheidingen

www.thvandermeer.nl
telnr 0511 541760
mob. 06 46156899

Wiersma Fietsen

Fietsplezier voor iedereen!

Haal en brengservice

Voorstraat 47
9285 NP Buitenpost
Tel.: 0511 - 541237 / Fax.: 0511 - 543950
info@wiersmafietsen.nl

Bekijk ons aanbod online via www.wiersmafietsen.nl

BATAVUS Gazelle SPARTA

Essentra Extrusion B.V.
Previously Enitor

Essentra Extrusion is a leading custom profile extruder located in the Netherlands and offers a complete design and production service.

ESSENTRA
EXTRUSION

Beatrixstraat 7, 9285 TV BUITENPOST
Postbus 1, 9285 ZV BUITENPOST
Phone: +31 (0) 511 - 541700
Fax: +31 (0) 511 - 543332
E-mail: info@essentraextrusion.com
www.essentraextrusion.com

Aktie Ten Cate t/m 30 april!

€10,- korting
bij aankoop van 2 items van Ten Cate secrets

MODIQUE

Modique Nijenstein 11 Buitenpost 0511-543128

van der Bijl
ADMINISTRATIE- & ADVIESKANTOOR

VOOR EEN VLIJMSCHERPE ANALYSE

- Financiële administratie
- Belastingaangiften
- Loonadministratie
- Fiscale advisering
- Starters/zzp begeleiding

Ried 5, 9285 KK Buitenpost, tel. (0511) 540099, fax (0511) 541907
e-mail: info@bijladministratie-advies.nl

Vrijwilliger

door Alice Schaafsma

Joyce van der Laaken

vrijwilliger/coördinator bij It Koartling

Stichting Sociaal Cultureel Werk Buitenpost, een begrip in Buitenpost en omstreken. Een stenen gebouwtje: je zou er zo aan voorbij lopen, ooit herbergde het leerlingen van de Land-en Tuinbouwschool. Een gebouw, architectonisch geen schoonheid en als het er morgen niet meer zou staan dan zouden de verhalen over "It Koartling" niet doorleven over een mooi gebouw maar over het "binnengebeuren". Want in "It Koartling" vind je pareltjes van cursussen, workshops, aangestuurd door enthousiaste coordinatoren en andere vrijwilligers. Één van die coordinatoren is Joyce van der Laaken.

Ooit begonnen aan een cursus keramiek is Joyce nu al weer zes jaar coördinator van verschillende cursussen. De lessen keramiek hebben hun vruchten afgeworpen: op verschillende plaatsen in haar huis hebben mooie keramieken objecten een plek veroverd en Joyce volgt de lessen nog steeds met veel animo. En zo vind je in It Koartling meer cursisten die al jarenlang een zelfde cursus blijven volgen, verder komen in de techniek en met mooie objecten, schilderijen, foto's thuiskomen. Het geheim? Veelal is dat de docent die de aandacht weet te trekken, goed kan overbrengen wat er wordt bedoeld, die inspireert, adviseert en enthousiasmeert. Joyce: alles valt en staat met een goede docent, succes is dan verzekerd. En het gaat ook om het samen iets doen, de gezelligheid die dat met zich meebrengt.

En soms is het hopen of een docent een volgend jaar terugkomt omdat goede leraren ook elders gevraagd kunnen worden of zichzelf door middel van studie verder willen bekwamen en hen dan de tijd ontbreekt om een vervolgcursus te geven. Joyce: "We bieden regelmatig nieuwe cursussen aan. Zo zijn we vorig jaar gestart met een cursus Budgetkoken en het is een doorslaand succes! We hebben Louwrens Bolling beschikbaar gevonden deze cursus op te zetten en hij doet het met veel enthousiasme. Negen cursisten leren hier hoe je voordelig inkoopt en voor weinig geld, een gezonde maaltijd op tafel kan zetten, waarbij ook gedacht is aan een voorafje én een toetje en dat voor nog geen 5 euro!".

Joyce: "Ik coördineer de cursussen edelsmeden, keramiek en digitale fotografie. Belangstellenden kunnen zich bij mij opgeven en bij voldoende deelname kan een cursus van start gaan. Als coördinator ben ik verantwoordelijk voor het vinden en aanstellen van een docent. Ik volg het proces van de groep en als om welke reden dan ook een cursus niet goed loopt is het aan de coördinator om dit op te lossen". In de 'Binnenste Buiten' lees je maandelijks over de vele activiteiten die er plaatsvinden in It Koartling. Zo vind je er informatie over de cursussen/workshops, de tijden, hoe vaak en wat het gaat kosten. Ook kun je de activiteiten volgen op Facebook. De cursussen worden niet gesubsidieerd. De kosten kunnen laag gehouden worden en zo bied je zoveel mogelijk mensen de gelegenheid een cursus of workshop te volgen. Er is een gevarieerd aanbod voor kinderen, jongeren- en volwassenen.

It Koartling biedt ook huisvesting aan soortgelijke activiteiten van anderen. Wat voorbeelden: De cursus Muziek op Schoot is er voor baby's en peuters en hun verzorgers. Muziek wordt er gemaakt, liedjes gezongen en de kleintjes klappen, dansen, zingen mee. Jongeren organiseren popconcerten in it Koartling en er is het jongerencafé. Het Vluchtelingenwerk Noord-Nederland is met It Koartling overeengekomen om er taallessen te geven aan groepen vluchtelingen. Joyce vertelt dat de belangstelling voor cursussen wisselend is. Veel belangstelling is er voor de cursus Keramiek , zo draaien er op dit moment onder begeleiding van een actieve docent, drie cursussen en sommige cursisten zijn al jarenlang lid. Ook de Basiscursus Fotografie is een succes, niet in het minst door een leuke inspirerende docent. De fotoclub komt 1 keer per maand bijeen en bestaat ook al jaren. Op deze avonden worden opdrachten en gemaakte foto's besproken.

Joyce is coördinator van de cursus edelsmeden: "Via de docent tekenen/schilderen heb ik een uitstekende docent weten te vinden. Zij komt zes keer de cursus geven. Ik weet dat ze het druk heeft maar hoop dat we ook in het volgende seizoen, gebruik van haar mogen maken". En dan is er nog de schildergroep die ook alweer vele jaren bij elkaar komt. Deze vrouwengroep die al veel ervaring heeft opgedaan, nodigt een schilder een aantal keren uit. Met de door hem aangereikte tips en adviezen kan de groep weer verder. Joyce:" We zijn dit jaar begonnen met een activiteit voor de culturele hoofdstad, Leeuwarden 2018". Deze activiteit 'Haak maar Aan', is door een paar vrouwen in Leeuwarden bedacht en heeft als doel de grootste gehaakte deken ter wereld te maken. Het is de bedoeling om er 5 voetbalvelden mee te bekleden! De deken moet leiden tot een plekje in het Guinness Book of Records. De actie slaat aan: heel Friesland doet intussen mee en ook in It Koartling is een groep vrouwen enthousiast aan het haken geslagen. Inmiddels zijn er 6 spreien gehaakt. Joyce tovert een sprei tevoorschijn en ik zie een prachtig gekleurde sprei, een 'granny square': gehaakte vierkantjes van tien bij tien centimeter. Joyce: iedereen neemt zijn/haar eigen wol mee maar dat houdt een keer op en de voorraad raakt zo langzamerhand op. Wie in Buitenpost nog wol heeft liggen en er verder niets meer mee doet: de haakgroep ontvangt het graag! Eén keer per maand komt de groep bij elkaar en de eerstvolgende keer is op 28 april en ook daar is een ieder die mee wil doen van harte welkom. Het ligt in de bedoeling om een paar spreien te maken met een motief. Zo wil de haakgroep de vlag van Buitenpost in een sprei verwerken en daar is weer speciale wol voor nodig. Joyce: "Ik had nooit eerder gehaakt maar het is een leuke activiteit."

De cursus Edelsmeden in It Koartling

De 5 coördinatoren van het cursuswerk vergaderen ongeveer 4 keer per jaar en zijn steeds op zoek naar nieuwe cursussen om een divers aanbod te kunnen bieden. Op de cursus Edelsmeden na zijn alle cursussen nu gestopt. In september wordt weer een nieuwe start gemaakt. Er wordt dan bijvoorbeeld weer een kruidencursus aangeboden. Op deze cursus leer je kruiden te herkennen, hoe je ze kunt gebruiken en wat de geneeskrachtige werking ervan is. En zo is de cursus Luisteren naar Muziek ook een blijvertje. Er wordt onder begeleiding van een muziekkenner naar klassieke muziek geluisterd en 2 keer per jaar gaan de cursisten naar een uitvoering.

Joyce: het is belangrijk om It Koartling goed te laten functioneren en daarin spelen de vrijwilligers een belangrijke rol. Het is fijn met vrijwilligers te werken die zich verantwoordelijk voelen want zij dragen in belangrijke mate bij in de zorg voor het goed verlopen van de vele activiteiten die hier plaatsvinden. Mooie activiteiten die voor verbinding zorgen, die mensen samen laten komen met gedeeld plezier in hobby's die tegen een aantrekkelijke prijs worden aangeboden en waar Joyce als coördinator, op haar eigen serieuze manier haar steentje aan bij 'haakt'. En als straks de groenplannen beginnend bij het gebied rond het station in Buitenpost, mooie gestalte gaat krijgen, kan het sociaal-culturele gebouw met de toepasselijke naam It Koartling ook van buiten een groene 'parel' worden!

Leven -18-

Gesien Leguijt, 31 jaar en moeder van 3 zoons, beschrijft het leven van een doorsnee gezin. Met een lach en een traan beschrijft zij de dagelijkse perikelen van een moeder en vrouw.

Afscheid

En dan is het zover. Ik zal afscheid moeten nemen van u als mijn lezer. Want ons vertrek naar Noorwegen maakt mij een ex - Buitenposter. En een ex – Buitenposter kan natuurlijk geen vaste columnist zijn van een Buitenposter dorpskrant. Wat heb ik genoten! Elke maand was er weer belangstelling voor de onzin die uit mijn vingers kwam. Van luchtige opvoedperikelen tot de wat scherpere problemen van alledag. Ik heb ervan genoten u allen een kijkje te geven in mijn hersenspinsels. En van de vele reacties die ik achteraf mocht ontvangen. Nu gaat er een andere wereld voor ons gezin open. We trekken de wondere wereld van emigratie in. Van de verwondering en het genieten van een andere omgeving, van heimwee, het 'zwarte gat' waar we volgens velen hoogstwaarschijnlijk ook in zullen vallen, van acceptatie dat je nieuwe thuisland ook niet alles kan zijn. En wat hebben we een zin in dit nieuwe avontuur. We staan te popelen! Nee, ik zeg niet dat het niet zwaar is. Natuurlijk is het zwaar. Bijna elke dag komen we nu iets tegen waar we afscheid van moeten gaan nemen. Vrienden, kennissen, onze tuinvogels die we al jaren voeren. Vriendjes van de kinderen. Nog één keer naar die winkel, nog één keer de Bon Prix in mijn brievenbus, nog één keer een brief op de post doen bij het gezellige postkantoortje. Nog één blik op onze fietsen nadat ze verkocht zijn, nog een laatste blik op die ontelbare schoolwerkjes voordat ze in de papiercontainer belanden (wees gerust, ik heb er ook een aantal bewaard voor emotionele redenen). En dus is het ook zwaar. We zijn best moe van al het geregel. Maar dat weegt wat ons betreft niet op tegen de zin die we erin hebben. Zelfs de vlinders in onze buiken van spanning en de doemscenario's, die ook wij heus wel zien, wegen niet op tegen de drang naar avontuur. Ook de kinderen hebben datzelfde dubbele gevoel. Natuurlijk is het 'beseffen' van de consequenties iets anders dan de spanning die ze nu voelen. Besef komt voor ons allen pas als we er daadwerkelijk zitten. En toch hebben ze er zin in. Smeken ze ons niet om hier te blijven. Huilen ze niet hun kussentjes nat van de spanning. En dat lieve mensen, is voor ons een duidelijk teken dat we het gewoon moeten doen. Ergens hebben onze kinderen dezelfde drang naar 'anders' als hun ouders. En dus gaan we het echt doen! En hebben we er boven alles zin in! En neem ik ook deze consequentie aan. Neem ik afscheid van u. Maar voor mensen met een computer en internet hoeft er geen afscheid te zijn. Ik ga onze verhalen verwoorden op mijn eigen persoonlijke website: www.gesien.nl Wees welkom in mijn hersenspinsels en de avonturen van ons gezin in Noorwegen! Ha det bra!

De foto

(foto en tekst: Hielke Boorsma)

Bij de oorlogsherdenking op 14 april bij Blauwverlaat werden bloemen gelegd door kinderen van de lagere school uit Augustinusga en hield locoburgemeester Max de Haan namens de gemeente een toespraak.

De Friese Wouden werkt samen met u aan de beste zorg

Zo doen we dat:

- Krachtige kleine teams
- Dichtbij
- Vertrouwde gezichten
- Onze zorg, uw regie
- 24 uur per dag
- Ook specialistische zorg

Team Buitenpost West en Haersmahiem

Huishoudelijke hulp | Verzorging | Verpleging | Specialistisch Centrum | Wonen | Servicepakket pluZ

Bezoek ons wijkkantoor: Herbranda 1, Buitenpost
Maak kennis met ons wijkteam op onze wijkpagina:
www.friesewouden.nl/buitenpost
Of neem contact op via: 088 512 65 50

De Friese Wouden
wonen welzijn zorg

www.friesewouden.nl

Kootstra Advies

Alles onder één dak!!!

Voor een persoonlijk en vrijblijvend advies bent u bij ons op het juiste adres.

- verzekeringen
- hypotheken
- pensioenen
- belastingaangiften
- administraties MKB
- advisering startende ondernemers
- flitsscheidingen
- regiobank

Makelaardij:
- aan- en verkoop van uw woning
- waardebepaling

VBO MAKELAAR | Erkend Hypotheek adviseur | funda | RegioBank Zelfstandig Adviseur

Ried 9, 9285 KK Buitenpost
tel. 0511 544442, e-mail: info@kootstraadvies.nl
internet: www.kootstraadvies.nl

NORM VAN DER VEEN

Potgrond
- A-Kwaliteit
- Zak à 20 liter

~~2.02~~
1.20

Voorstraat 5 • 9285 NM Buitenpost
Tel. 0511 541545 • Fax 0511 541524
winkel@enormvanderveen.nl
www.enormvanderveen.nl

Lid inkoopvereniging Nicovrij UA te Deventer

Een ondergrondse vluchtgang in Buitenpost tijdens W.O. 2, deel 3

door Jasper Keizer

Van der Kam en Terpstra raakten betrokken in een uitgebreid illegaal netwerk met alle gevaren daaraan verbonden. Een goede schuilplaats was in zo'n elk geval een eerste vereiste. Dat beseften beiden maar al tegoed. In hun gesprekken hielden ze de ontwikkelingen goed in de gaten, waarbij timmerman Jurjen Bulthuis betrokken werd, een vertrouwde en goede bekende.

Een schuilplaats

Daar Van der Kam reeds vroeg in de bezetting actief werd in zijn verzet, besefte hij dat een schuilplaats noodzakelijk was. Nadat hij samen met Bulthuis de woning nauwkeurig onderzocht had, wist deze een oplossing. De spreekkamer van Van der Kam was de achterste kamer aan de linkerzijde van de brede gang. Aan weerszijden van de toegangsdeur naar de serre, die tegen de zuidelijke muur was gebouwd, waren panelen aangebracht, die tot aan het plafond reikten. Daardoor ontstond er een ruimte tussen de muur en de panelen, waarin iemand rechtop kon staan. Een dergelijke ruimte werd dikwijls als bergruimte gebruikt. Hierin maakte Bulthuis een schuilplaats, rechts van de serredeur. Je moest dan door een kleine deuropening kruipen en ver naar achteren je verstoppen achter een extra achterin geplaatst beschot, dat niet als deur of toegang herkenbaar was. Het leek de achtermuur van de woning te zijn. De schuilplaats was gemakkelijk te bereiken, zowel vanuit de spreekkamer als uit de slaapkamer. In de familie werd de eerste ruimte achter het deurtje "het hok" genoemd. Toen hij zich daar begin 1943 verborgen had en alle deuren door de bezetter werden verzegeld, behalve de deur naar de serre, kwam hij na enkele uren weer tevoorschijn en vluchtte door de serre uit de verzegelde woning. "Deze schuilplaats is zeker meer dan eens gebruikt", vertelde dochter Joke. In al zijn eenvoud bleek het een doelmatige schuilplaats te zijn geweest.

Een schuilplaats en een vluchtgang

De proclamatie van Christiansen, 29 augustus 1943, veroorzaakte een sterke toename van onderduikers. Ook Terpstra kreeg twee, t.w. Henk Wever en Herman van Dijk. Om zich tegen deze ontwikkeling te beschermen nam hij contact op met Jurjen Bulthuis. Deze maakte in de vloer van een kast op de zolder een luikje, waardoor je in de loze ruimte boven de schuifdeuren tussen de twee kamers en suite kwam. Een identieke schuilplaats had hij bij buurman Roorda gemaakt, waarin Maria Wachtendonk, zie de vorige serie, haar persoonsbewijs had verloren. Het was een even eenvoudige als doelmatige schuilplaats. Het L.O.-werk van Terpstra breidde zich nu al meer uit. Toen hij samen met zijn onderduikers en Johannes van der Weij in de winter van 1944/'45 plannen beraamde om een Trouwbulletin te gaan stencilen, kwam ook een veilige ontsnappingsweg ter sprake. Ze wisten dat op het vervaardigen van illegale verzetsbladen strenge straffen stonden. In overleg met buurman Roorda en Jurjen Bulthuis werd besloten een vluchtgang naar de tuin van Van der Kam te realiseren om aan een eventuele omsingeling en/of verzegeling van de woning te kunnen ontsnappen en de vlucht naar de ingang van de schuilplaats op de zolder te lang zou duren. Het twee maal verzegelen van de dokterswoning zal hierbij ongetwijfeld van invloed zijn geweest.

In de twee-onder-één kapwoning aan de Julianalaan 30 maakte Bulthuis onder het aanrecht van het keukenblad een toegang naar de ruimte onder de vloer, "de schuilkelder", zoals Terpstra dat noemde. Daar zou Trouw gestencild worden. Vanuit die ruimte hakte hij ook een gat in het fundament van de tussenmuur van de beide woningen. Hierdoor kwam je onder de keuken van Roorda. Je kroop vervolgens enkele meters rechtdoor. Daar werd een gat in de fundering van de buitenmuur gemaakt, dat toegang gaf naar de nooduitgang naar de tuin van Van der Kam. Je kwam in een ondergrondse vluchtgang. Nu begon het werk voor Bulthuis bovengronds. Het graven door de tuin van Roorda en van de dokterstuin was vrijwel onzichtbaar voor de voorbijgangers over straat. Het vervoer van het gereedschap en het bouwmateriaal wekte geen achterdocht. Hij was immers timmerman, men zag hem vaker met zijn spulletjes. Bovendien was de afstand maar kort. Hij woonde in de Schoolstraat 21, thans familie F. de Jong. Als bouwmateriaal gebruikte hij houtwolcementplaten. Het overtollig uitgegraven zand en modder bracht hij achter de woningen van de Schoolstraat 23-29. Daar achter lag een sloot met een nogal brede berm, die hij als stortplaats gebruikte. Dit wekte helemaal geen argwaan. Het leek alsof de hopen grond bij de er naast gelegen omvangrijke tuin behoorden. Deze tuin lag destijds achter de woningen en kerk aan de Voorstraat, de Julianalaan en de Schoolstraat. Na de oorlog werd dit perceel bouwgrond en werd de Berkenlaan aangelegd. In één van deze hopen maakte Bulthuis nog een schuilplaats voor onderduikers. De vluchtgang eindigde naast de schuur achter in de dokterstuin vlak bij de erfscheiding en had een lengte van ongeveer 13 meter. Hier plaatste hij een fazantenvolière, waarvan het nachthok met de deur aan de westzijde precies boven de uitgang van de vluchtweg kwam te staan. De vluchteling(en) kon(-den) dan via dit nachthok door de struiken in de achtertuinen van de woningen aan de Schoolstraat ontsnappen.

Na de realisatie hiervan konden Terpstra en zijn helpers aan de slag met het Trouwbulletin en waren ze ook veiliger met hun hulp aan de onderduikers. Deze omvangrijke illegale activiteiten zijn nooit ontdekt. De vluchtgang behoefde dan ook niet gebruikt te worden. Na de terugkeer van dr. Van der Kam werd al spoedig alles weer in de oude toestand terug gebracht, ook de volière verdween. Van der Kam hield niet van vogels, hij was een liefhebber van honden.

In 1999 werd bij de renovatie van de woning en de tuin, Julianalaan 32, de doorbraak van de vluchtgang in het fundament van de buitenmuur blootgelegd (foto: fam. Zijlstra)

Resumerend kan gezegd worden dat dr. Van der Kam en Terpstra overwogen en omzichtig te werk zijn gegaan. Daarbij hadden zij de hulp van twee vertrouwde vakbekwame bekenden. Timmerman Jurjen Bulthuis maakte voor beiden een doelmatige schuilplaats. Voor dr. Van der Kam was dit reeds eind 1941. Voor Terpstra was dit in de herfst van 1943, wegens de snelle toename van het aantal te verzorgen onderduikers, waarvan hij zelf ook twee in huis nam. Beide schuilplaatsen werden meermalen gebruikt, met name ook vanwege de waarschuwingen van marechaussee Johannes Kooistra. Als leider van de C.C.D., de Crisis Controle Dienst van de marechaussee, had hij zijn kantoor naast het bureau van de afdelingscommandant gemeentepolitie Cornelis van der Poel, een felle nationaal-socialist. In de muur tussen de beide kamers zat een houten luikje, waar vroeger een telefoontoestel stond. Dit kon destijds door beide kamers worden bediend. Nu was het mogelijk dat de gesprekken in de kamer van Van der Poel konden worden afgeluisterd. Berichten van belang werden doorgegeven aan Jacob Pijnacker, gemeentelijk commandant van de N.B.S.. Personen die gevaar liepen werden daarna gewaarschuwd. Voor Terpstra maakte Bulthuis in de winter 1944/'45, waarschijnlijk begin 1945, de vluchtgang. Bij een eventuele omsingeling en/of verzegeling kon men dan ongezien ontsnappen.

Het waren de stille helden in hun geweldloze strijd tegen de bezetter.

Bûtenposter om útens

Willem Jan Ausma

Geboren en getogen in Buitenpost en dus volg ik nog altijd met belangstelling wat er zich in het dorp en onder de dorpelingen afspeelt. Van de eindredacteur krijg ik getrouw de Binnenste Buitenpost opgestuurd en blijf dan ook goed op de hoogte van het reilen en zeilen in Buitenpost. Ik kijk nu al weer uit naar de feestweek in augustus. Traditiegetrouw wordt er een dag geprikt waarop ik vele oud dorpsgenoten weer zie om verhalen uit de oude doos te halen maar ook hoor hoe het hen nu vergaat.

Mijn lagere school was De Fakkel, gevolgd door vele jaren op het Lauwers College. Als kleine jongen dagelijks te vinden op het Mejontsmaveld en op mijn 18e verjaardag mijn debuut gemaakt in het eerste elftal. Daar is het ook bij gebleven want het grootste deel van mijn jeugd was ik druk in de weer met Radio Desperado. Ieder weekend maakten we radio vanuit Buitenpost en later vanuit Augustinusga. We hielden ons niet alleen bezig met het draaien van muziek, maar organiseerden ook drive-inshows, (bad)modeshows, playbackshows en live uitzendingen vanaf de jaarmarkt. Daarnaast draaide ik ieder weekend in discotheken, waaronder de Ringo-bar in Veenklooster en op zondagmiddag in De Barrage aan de Voorstraat. Hier heb ik een hechte groep vrienden aan overgehouden. In het weekend van 28 mei a.s. vindt er een heuse Desperado-reünie plaats waarbij de muziek en diskjockeys van weleer op de radio zijn te beluisteren en als hoogtepunt een ouderwetse discoavond bij The Point.

Destijds organiseerden wij als 16-jarigen in de toenmalige Ridderzaal al legendarische en drukbezochte feestavonden met onze Desperado Drive-In-Show. Van de entreegelden konden we weer nieuwe apparatuur aanschaffen, hetgeen ook bittere noodzaak was want het was in het begin wel behelpen. Er bestonden nog geen CD's en de singeltjes wilden nog wel eens overslaan op het houten podium. Een van de vele hoogtepunten was de woensdagavond in augustus waarop wij gezellig zaten te barbecueën en gebeld werden met de vraag of wij als de gesmeerde bliksem met onze muziekinstallatie naar de feesttent konden komen omdat er geen muziek was. Het was een bijzondere ervaring om met alle dorpsgenoten de hele tent op zijn kop te zetten. Na bijna 10 jaar kwam er een einde aan het Radio Desperado-tijdperk. Ik had inmiddels mijn rechtenstudie in Groningen afgerond en het serieuze leven stond te wachten.

Het Radio Desperado-team. Bovenste rij: Piet Dijkstra, Willem Jan Ausma, Uilke van der Meulen en Sjerko Piersma. Vooraan: Anne Tol en Arjen Harmens.

Inmiddels woon ik bijna twintig jaar in Utrecht alwaar ik een eigen advocatenkantoor heb in de binnenstad. Ondertussen heb ik heel wat rechtbanken gezien maar mijn hart begint nog altijd sneller te kloppen als ik naar Leeuwarden afreis. Dan kan ik het niet laten toch een paar woorden in het Fries te pleiten of een oud Fries gezegde van stal te halen. Steevast neem ik dan voor mijn collega's een oranjekoek mee waar inmiddels menig kantoorgenoot reikhalzend naar uit kijkt. Als het enigszins mogelijk is rijd ik daarvoor langs Buitenpost, waar de lekkerste oranjekoek wordt gemaakt. Als ik dan bij mijn ouders of vrienden op de koffie ga, geniet ik van de klaarblijkelijke rust van het dorpsleven en maak graag een praatje met een oude dorpsgenoot. Ook al is er veel veranderd in Buitenpost, voor mij lijkt het dan even of de tijd heeft stilgestaan.

(foto's: eigen foto's)

Horeca~Centrum

The Point

Restaurant - Pizzeria - Café
Gezellige Feestzaal
Catering & Partyservice

Feestje?

Wij weten hoe we het moeten regelen!

Uw bruiloft, uw zilveren jubileumfeest, uw jaarfeest voor de personeelsvereniging; laat het over aan mensen die weten hoe het geregeld moet worden. Horecacentrum the Point nodigt u uit uw wensen met ons te bespreken. Wellicht dat er een wereld aan mogelijkheden voor u open gaat. Wij zorgen in ieder geval voor een perfect verloop van de festiviteiten en een uitstekende verzorging van buffet, barbecue, diner, pizza, of ...? vult u maar in,

wij maken het mogelijk.

Uw veelzijdige horecapartner voor feesten en partijen.

Voorstraat 54 - 9285 NT Buitenpost
telefoon : (0511) 54 15 80 ~ www.point-horeca.nl

Meesterlijk Goed Makelaardij o.z.

Molenerf 5 Buitenpost vr. prijs € 149.000,-- kk

Aankoop-Verkoop en Taxaties
Jo makelder: Anne Kootstra

Voor meer info en aanbod: zie www.meesterlijkgoed.nl
Tel: 0511-542909

erkend taxateur | taxateurs unie

NWWI

vastgoedpro

---

tiko

thuis in kinderopvang

Kinderdagverblijven
Peuterspeelzalen
Buitenschoolse opvang
Gastouderopvang

Hét adres voor professionele kinderopvang
in Achtkarspelen en Kollumerland

Voorstraat 34, Kollum
tel. : 0511 – 54 30 17

www.tikokinderopvang.nl

Tennisseizoen weer van start

Zaterdag 2 april was de openingsdag voor een nieuw tennisseizoen voor TV Buitenpost. De ochtend was bedoeld voor de jeugd. Alle jeugdleden mochten een vriendje of vriendinnetje meenemen maar ook alle andere kinderen die zin hadden om mee te doen mochten komen. De opkomst met 30 kinderen was overweldigend. Om 12.45 uur werd het programma naar alle tevredenheid afgesloten. We hopen de kinderen die er voor het eerst waren, terug te zien op onze tennisbaan!

Inmiddels is het tennisseizoen alweer begonnen en hebben vele vrijwilligers er voor gezorgd dat ieder tennislid weer een balletje kan slaan. Na de wintermaanden liggen de banen er meestal troosteloos bij en moeten de handen uit de mouwen worden gestoken om alles weer in gereedheid te brengen voor het nieuwe seizoen. Ook het clubgebouw krijgt een grondige reinigingsbeurt. De commissies zijn dan al enige tijd bezig geweest om de vele activiteiten die gepland staan voor dit jaar goed geregeld te krijgen. Inmiddels zijn de eerste competitiewedstrijden alweer gespeeld en liggen de banen er weer prima bij. Voorafgaand aan het openingsweekend is tennisleraar Dictus Koop de hele week met schooljeugd bezig geweest van de basisscholen en groep 1 van het Lauwerscollege om deze enthousiast voor de tennissport te krijgen en tijdens de open dag van zaterdag 2 april hebben vele jeugdleden de weg naar Parkhiem weten te vinden. Ook de opkomst voor het openingstoernooi voor de leden was een groot succes. Dat de tennissport weer leeft moge duidelijk zijn, inmiddels hebben meer dan 25 nieuwe leden zich reeds aangemeld bij de club, waarvan het merendeel nog geen 30 jaar is. Zo is er een initiatief om de koffie – tennis – ochtenden (maandag en woensdag vanaf 9.00 uur) nieuw leven in te blazen, door hier een sociale ontmoetingsochtend van te maken. Oud-leden worden aangeschreven om zich weer te melden en hun balletje weer mee te komen slaan. En als je niet (meer) tennist dan ben je altijd welkom op de koffie! De tennislessen zijn inmiddels uitgebreid en naast de vaste donderdag is er nu ook ruimte om op maandag te gaan lessen. Op Koningsdag zal er een straattoernooi door de jeugdcommissie worden verzorgt op de Oude Havenstraat vanaf 13.00 uur. Er zijn ondertussen diverse abonnementsvormen waardoor er voor iedereen wel iets bij zit om eens een balletje te slaan, ook voor mensen die in de zomer door willen sporten (omdat hun favoriete sport stil ligt) bestaat er het zomer abonnement. Natuurlijk is er nog veel meer te doen op het park (Parkhiem) zoals: Jeugdtrainingen – Senioren training – Voorjaarscompetities – Tossavonden – Toernooien – Clubkampioenschappen – Slottoernooi – Feestweektoernooi – BBQ toernooi, enfin genoeg te doen om ook lid te worden.

Heb je interesse om te tennissen, wil je weten wat er allemaal komt kijken en wat de kosten zijn, kom eens langs tijdens een van de activiteiten of neem contact op met een van de bestuursleden. Voor verdere info kun je terecht op onze website: www.tv-buitenpost.nl

Tot ziens op ons tennissportpark!

Ut de âlde doaze fan de Krite

By Hollema - 1977
Op 25 en 26 novimber 1977 spile it Kritetoaniel it stik "Oer en tefolle". Skreaun troch Arnold Holsby en yn it Frysk oerset troch Bienze Westra. It stik hie in dikke besetting; mar leafst 9 spilers, 6 froulju en 3 manlju, stienen op it toaniel. Dit toaniel stie lywols net yn Bûtenpost, mar wie by Hollema yn Surhústerfean. Op 7 febrewaris 1976 lei in fûle brân Seal Klamer fan de famylje Leune plat en moasten de spilers fan it Kritetoaniel in skoftsje harren keunsten bûten it doarp oer it fuotljocht bringe. Op de foto sjogge jo 4 fan de 6 froulju. Fan lofts nei rjochts Sjoukje Wiersma, Dukke Roosma, Anneke Paauw en Nieske Pol.

Tuin(be)leven DE KRUIDHOF BOTANISCHE TUIN FRYSLAN

Brannettels

Het is mooi om te zien hoe de verkooptuin van De Kruidhof weer bezocht wordt. Vele tuinliefhebbers zijn weer in de tuin bezig. Gazon verticuteren, oude en dode plantmaterialen weghalen, de grond zwart maken en nieuwe planten zetten. De grond zwart maken is in mijn beleving een achterhaald principe. Juist de planten die in het voorjaar opkomen hebben zo hun betekenis in de natuur. De brandnetel bijvoorbeeld. De brandnetel komt met haar krachtige wortelstokken op stikstofrijke plaatsen boven de grond en is een hele waardevolle plant. Zowel in de volksgeneeskunde alsook voor de nieuwe 'wildplukkers'.

Op de Kruidhof kom ik regelmatig bezoekers tegen die de brandnetel gebruiken tegen reumatische aandoeningen. Ze laten zich 'prikken' door de jonge netels. Dit zou de reumatische pijn verminderen. Of dit goed werkt laat ik in het midden. Ik weet wel dat juist de brandnetel een vitaminerijke plant is die na een lange winter goed is voor het lichaam. De brandnetel, Urtica urens, de naam zegt al iets over de werking. Zuiverend voor de urinewegen, vochtafdrijvend en gezond voor het lichaam. Lekker en gezond ook om met jonge spinazie mee te koken. De 'prikken' zijn direct weg nadat de brandnetel in contact is geweest met heet water. Goed te eten dus. Zelf drogen gaat ook prima. Dit kan gewoon bij kamertemperatuur in een bakje in de vensterbank bijvoorbeeld. Zo is eenvoudig een lekkere kruidenthee te maken. Het is ook goed mogelijk de gedroogde bladeren te mengen met berkenblad en munt en er een verkwikkende reinigende voorjaarsthee mee te maken. Gebruik echter niet alle brandnetels uit de tuin, laat ook wat staan. De brandnetel is ook bij uitstek een goede waardplant voor vlinders als de kleine vos, dagpauwoog en het landkaartje. De vlinders leggen hun eitjes juist op deze plant en de rupsen doen zich tegoed aan de bladeren van de brandnetel. Meer en meer wordt de waarde van planten als de brandnetel aan de plant toegekend. In de Noordoostpolder worden brandnetels gekweekt omdat de vezels van de stengels net als hennep en vlas gebruikt kunnen worden om linnen te maken. Kleding dus. Mocht de brandnetel dan toch nog eens "prikken", gebruik dan hondsdraf, het kleine paars/blauwe bloempje dat meestal in de buurt staat, als verkoelende prik-weg-haler.

Jan Willem Zwart

Cursus evolutie van planten De Kruidhof

Vanaf vrijdag 3 juni start bij De Kruidhof de vierdelige cursus: "Van Alg tot Orchidee". Deze cursus over de plantenevolutie wordt dit jaar voor het eerst ook in Noord Nederland aangeboden. Cursusleider Arend Wakker leidt u in vier lessen langs de complete evolutie van de planten. Het is geen theoretisch verhaal, maar de cursus bestaat feitelijk uit één beeldend en doorlopend verhaal. In deze cursus is er naast bijvoorbeeld de verschillende varensoorten in de Varentuin natuurlijk ook speciale aandacht voor geneeskrachtige planten. Tijdens de cursus maakt u kennis met een groot deel van de levende plantencollectie van De Kruidhof. De wording en samenhang van de verschillende plantengroepen worden geïllustreerd met wat we met het blote oog kunnen zien.

Data en opgave
De cursus vindt plaats op vrijdag 3, 10 en 17 juni en 1 juli van 13.00-16.00 uur. Deelname aan de cursus kost € 75,00 voor de gehele cursus inclusief entree tot de tuinen en het IJstijdenmuseum en koffie of thee bij aankomst en de syllabus met theorie. De cursus start iedere keer met een gedeelte theorie in het naastgelegen It Koartling, Schoolstraat 31. Daarna loopt u gezamenlijk naar De Kruidhof voor het praktische deel van de cursus. Meer info en opgave via info@dekruidhof.nl.

Mijn herinneringen aan de Tweede Wereldoorlog

door Jan Frans Kloosterman - deel 1

Eén jaar geleden vroegen wij om de oorlogsherinneringen van lezers (of familieleden van hen) van dit blad. Naar aanleiding daarvan schreef JanFrans Kloosterman dit verhaal. Ook verhalen van anderen zijn nog steeds van harte welkom en kunnen mettertijd in dit blad verschijnen. En mogelijkerwijs zullen ze worden gebruikt voor het herdenkingsboekje dat in 2020, ter gelegenheid van het 75-jarig einde van de Tweede Wereldoorlog, zal verschijnen.

Toen mijn kinderen op de basisschool zaten en later ook mijn kleinkinderen, heb ik vaak de vraag gekregen wat ik als vader en als grootvader mij nog wist te herinneren van de Tweede Wereldoorlog. Geboren in 1939, vlak voor het begin in ons land, weet ik natuurlijk niets van het begin van de oorlog. Maar het einde staat in mijn geheugen gegrift en dat komt door een aantal gebeurtenissen in en rond Buitenpost.

Mijn ouders woonden in It West en mijn vader had daar een boerderijtje. Mijn vroegste herinneringen aan de oorlogstijd zijn verbonden aan de kelder die in het huis zat. Ik herinner mij dat we soms als er vliegtuigen over kwamen vliegen, door mijn moeder werden meegenomen en dat ik samen met mijn broertjes lang in de kelder zat. Een lange ruimte met aan weerszijden planken met weckflessen waarin groenten en vlees zat en een bedompte lucht hing. Mijn vader was daar niet bij herinner ik mij.

Op een nacht werden we door mijn vader en moeder gewekt en moesten we meteen mee naar de kelder waar mijn moeder een kaars had aangestoken. Ik hoorde vliegtuigen laag overkomen en dichtbij een aantal zware knallen. We waren erg bang herinner ik mij nog en moesten heel lang in die kelder blijven zitten terwijl we vliegtuigen heel laag over hoorden komen. De dag er op nam mijn vader mij mee naar een stuk land achter ons huis. Daar zag ik diepe gaten in de modder en ik hoorde vertellen dat er bommen van een Engels vliegtuig naar beneden waren gekomen dat op de vlucht was voor Duitse vliegtuigen. Even verder lag op het pad naar het huis van de familie Land nog een niet ontplofte bom waar een groep Duitse soldaten bij stond. Toen er nog meer Duitse soldaten kwamen werden we weggestuurd. Ik hoorde Duitsers naar ons schreeuwen en mijn vader nam me mee naar huis. Dit gebeuren was mijn eerste herinnering aan de Tweede Wereldoorlog.

Daarna zijn er meer herinneringen. Zo was ik met mijn vader op bezoek bij mijn pake en beppe die aan het einde van het West bij het Twijzel woonden. Mijn pake Jan Frans Kloosterman had daar met beppe Baukje een klein boerderijtje dat voornamelijk door mijn beppe werd gerund. Toen ik daar samen met mijn vader op een morgen op bezoek was kwamen er vliegtuigen heel laag overvliegen. Ze maakten een gierend geluid en meteen daarna hoorde ik een groot aantal knallen van schoten en het geluid van een zware ontploffing. Mijn beppe trok mij mee achter een grote hooibult die op het erf stond. De vliegtuigen kwamen daarna nog één keer heel laag en gierend over. Opnieuw hoorde ik het geluid van schoten en ontploffingen en ook herinner ik mij het schreeuwen van mensen. Ik herinner mij nog steeds hoe bang ik was en dat kwam doordat ik de angst van de gezichten van mijn vader en mijn beppe kon aflezen. Nadat de vliegtuigen voor de tweede keer over waren gekomen werd ik meegesleurd door mijn vader in het huis van mijn pake en beppe en moesten we daar de kelder in. Daar hebben we lang moeten wachten. Op een gegeven moment hoorde ik van mijn vader dat Engelse vliegtuigen iets verderop een Duitse bus met soldaten hadden beschoten en dat er vermoedelijk veel doden waren gevallen door een beschieting door Engelse vliegtuigen. Omdat hij het gevaarlijk vond om bij mijn pake en beppe te blijven nam hij me mee naar ons huis verderop aan het West. Ik herinner mij dat we niet over de weg gingen maar achter de huizen langs slopen. In de middag van diezelfde dag kwamen er boerenwagens langs ons huis rijden waarop soldaten lagen die gewond waren. Sommigen bewogen niet meer herinner ik me en anderen schreeuwden en kreunden. Wat ik mij ook nog steeds herinner is het bloed dat ik zag bij de soldaten en dat dit van de wagens druppelde. Een van de mensen die het paard mende op de boerenwagen kende ik ook. Het was een buurjongen van mijn pake en beppe, een zoon van de familie Wijma. Van mijn vader hoorde ik dat de boeren met paard en wagen de gewonde soldaten naar het station in Buitenpost moesten brengen en dat ze vandaar met de trein naar een ziekenhuis werden vervoerd. Een dag erna ging ik met mijn vader kijken op de plaats waar de beschieting was geweest. Er stond daar een totaal uitgebrande groene autobus. Deze werd later weggehaald en in de berm vlakbij deze plaats zijn omgekomen Duitse soldaten begraven geweest. De plaats werd een aantal jaren gemarkeerd met een uitgegraven kruis in de wegberm.

wij kunnen u vakkundig adviseren voor al uw:

- nieuwbouw
- verbouw
- modelbouw
- timmerwerk

Wattstraat 8 Buitenpost
Telefoon 0511-543364
Fax 0511-543786
www.bouwbedrijftamminga.nl

privé Wattstraat 6 Buitenpost
Telefoon 0511-542740

NVOB

vraag vrijblijvend offerte

Bouwbedrijf tamminga

Moniek Bremer
MAKELAARDIJ

VERKOOP-TAXATIE-AANKOOP

gecertificeerd makelaar-taxateur
Telefoon: 0613063605
Email: info@moniekbremermakelaardij.nl
bezoekadres: Voltastraat 2A, 9285 XZ Buitenpost

www.moniekbremermakelaardij.nl

THE READ SHOP®
Nijenstein 7, telefoon 0511 541309

Het adres voor de leukste Moederdagkado's en kaarten!

Toewijding in techniek...

- cv
- dakbedekking
- elektra
- gas
- riolering
- water

faber
INSTALLATIETECHNIEK

Grienewei 52 - 9137 SB Oosternijkerk
Tel. (0519) 241888 - www.faber-installaties.nl

Dagaanbiedingen van Ambachtelijke slagerij Jan & Geertje van der Bijl

IEDERE MAANDAG
Magere Runderlappen
500 gram € **5.50**

VLUGKLAARDAG
Diverse soorten schijven, burgers en vinken
4 stuks halen, 3 stuks betalen

IEDERE DINSDAG
VERSE WORSTDAG
Varkens verse worst
6 voor € **3.50**
Runder verse worst
6 voor € **4.00**

VLEESWARENDAG
Diverse soorten vleeswaren
100 gram voor maar € **1.15**

IEDERE WOENSDAG
GEHAKTDAG
Rundergehakt
per kilo € **6.00**
H.o.h gehakt
per kilo € **5.50**
Speciaal gekruid gehakt
per kilo € **5.75**

IEDERE DONDERDAG
DUBBELE PUNTENDAG
Verdubbel uw spaarpunten
€ **1.00** nu dus **2 punten!**

IEDERE VRIJDAG & ZATERDAG
Gepaneerde schnitzels
(varkens- of verse kipfiletschnitzels)
4 voor € **6.50**
Vleeswarentrio:
boerenham, rosbief, varkensrollade
3 x 100 gram € **4.99**

WEEKVOORDEEL
500 gram nasi goreng +
300 gram babi pangang
samen voor € **5.95**

KOOPJE VAN JAN
Uit de Grill
4 gegrilde kippenbouten
voor € **5.50**

De Zaak vol Smaak

Aandacht voor lekker!

Ambachtelijke slagerij
Jan & Geertje van der Bijl

Kerkstraat 74, Buitenpost
Telefoon 0511-544566

Voorstraat 86, Kollum
Telefoon 0511-451199

www.slagerijvanderbijl.nl

Zeg het maar...

ingezonden brieven

Boelensplein

Terug van een schitterende vakantie op Lansarote, een van de Canarische eilanden, lazen we in de zeer lezenswaardige "De Binnenste Buiten" een prachtig stukje van onze geachte dorpsgenoot Niek Dijkstra. Het stukje was precies Niek, recht voor zijn raap, gaan zo die moet. Prachtig Niek, hier houden wij van. Ja, de binnenkomst aan de zuidkant van Buitenpost, die weg is vreemd aangelegd. Dat moet anders, alleen als je een borrel op hebt rijdt je waarschijnlijk goed.

Sinds 1968 wonen wij in dit mooie dorp. Een dorp met prachtige voorzieningen. Zelfs Drachten wil aan de trein liggen, wij hebben het gewoon. Overdekt zwembad, daar kan Surhuisterveen maar naar kijken! Het mooie gemeentehuis staat wel in Buitenpost. En waar staat ergens zo'n grote en unieke scholengemeenschap? In Buitenpost. En wie heeft in de wijde omgeving zo'n beroemde kruidentuin? En Enitor? Wees er trots op, kijk wat daar gebeurt, prachtig heren Schootstra's! En je rijdt zo naar Groningen, Leeuwarden, Dokkum of Drachten, wat willen wij nog meer! Ja, een middenstand net als in Surhuisterveen. Wees tevreden met wat je hebt en gun een ander ook wat, zo moeten wij maar denken. Nu even over de gemeente, Niek. Achteraf moeten wij de gemeente heel dankbaar zijn als familie Kapenga, dat wij toendertijd met de ontwikkeling van een woonboulevard in Buitenpost nogal wat tegenwerking gehad hebben. Wat dat betreft is Wolvega een gouden greep geweest. Dus zo gaat dat. Wel jammer voor Buitenpost tja... Maar voor wat het parkeerterrein wat nu naast onze zaak gerealiseerd is. Hier hebben wij ook plannen voor uitbreiding besproken. En ook over appartementsgebouwen, ongeveer 30 stuks. Dit mocht allemaal van de gemeente! Ja, echt waar. Voorlopig blijft het parkeerterrein zo het is. Onze dorpsgenoot Keizer heeft ook een mooie naam voor dit plein bedacht: 'Boelensplein'. Wie zorgt voor het bord?

Hartelijke groeten, Piet Kapenga

Vluchtelingenopvang Buitenpost Weet u wat er speelt?

Beste inwoners van Buitenpost en omstreken,

Op donderdag 31 maart 2016 heeft de gemeenteraad van Achtkarspelen het college opgedragen om een voorgenomen besluit te nemen over het uitwerken van de plannen:
- (Nood)opvang voor 300 tot 350 vluchtelingen op bedrijventerrein De Swadde te Buitenpost of een alternatieve locatie met daarin meegenomen dat deze (nood)opvang in de toekomst omgezet kan worden naar een volwaardig AZC (Asiel Zoekers Centrum).
- Huisvesting van 250 extra statushouders binnen de dorpen behorende tot de gemeente Achtkarspelen.
Deze motie is aangenomen met een nipte meerderheid, 11stemmen voor en 10 stemmen tegen. Het college moet dus onderzoeken en uitwerken hoe en waar dit gerealiseerd kan worden waarna er een definitief besluit komt.

Naar ons idee zijn de inwoners van Buitenpost niet of onvoldoende op de hoogte wat de verschillende vormen van opvang zijn en de consequenties die dat met zich meebrengt. Ook hebben wij het gevoel dat de inwoners van Buitenpost een achterstand hebben qua informatie ten opzichte van de inwoners van Surhuisterveen, daarom zien wij ons genoodzaakt om via dit ingezonden stuk één en ander onder uw aandacht te brengen.

- Statushouders: Eigen woonruimte voor asielzoekers die een verblijfsvergunning hebben ontvangen. Naast de huidige 60 statushouders waar Achtkarspelen nu jaarlijks woonruimte aanbiedt, wil de gemeente tussen nu en 2020 extra woonruimte creëren voor 250 tot 300 statushouders.
- Noodopvang: Hallen en locaties voor de duur van zes tot twaalf maanden met een opvangcapaciteit van 300 of meer bewoners, welke op termijn omgevormd kunnen worden naar een AZC.
- AZC: Opvanglocatie voor een termijn van minimaal 5 en maximaal 10 jaar met een opvangcapaciteit van 300 tot 1500 personen.
Natuurlijk moeten wij ons dorp openstellen voor de opvang van vluchtelingen, maar er zit een groot verschil in aard, draagvlak en schaal van die opvang. De vraag is wat doet onze gemeente? Laat zij zien solidair te zijn en wordt de opvang en integratie van vluchtelingen evenredig over alle dorpen verdeeld? Of wordt het toch één grote opvanglocatie op industrieterrein De Swadde waar naast de 12 ha Sinnegreide dus 5 ha beschikbaar komt voor noodopvang om te bouwen naar AZC voor minimaal 300 en maximaal 1500 personen? Dit daar Surhuisterveen al heel duidelijk heeft laten weten dat zij als dorp, behorende tot onze gemeente, niet openstaan voor opvang van 300 of meer vluchtelingen (stukken te vinden op website achtkarspelen/raadsvergaderingen).

Wij als inwoners van Buitenpost maken ons ernstig zorgen over deze gang van zaken. Naar onze mening is er onvoldoende onderzoek gedaan naar de maatschappelijke effecten die dit besluit met zich meebrengt. Want wat gaat dit betekenen voor onze gezondheidszorg, onderwijs, veiligheid? Maar ook wat zijn de gevolgen op lange termijn van onder andere de financiële situatie van de gemeente en de economische ontwikkeling van industrieterrein De Swadde. Dit daar ook de gemeente Kollumerland is gesprek is met het COA om De Poelpleats weer als AZC in gebruik te gaan nemen. Inwoners van Buitenpost en omstreken we hopen dat we jullie met dit stuk een klein beetje informatie hebben gegeven van wat er speelt. Dat we uw nieuwsgierigheid hebben gewekt. Informatie over dit onderwerp kunt u vinden op de website van de gemeente Achtkarspelen alsmede hun Facebook pagina. Heeft u naar aanleiding van dit stuk vragen of opmerkingen neemt u dan gerust contact op met de initiatiefnemers via: 9285VO@gmail.com

Gabriëlle van der Kooij en Linda de Jong

Sportkoppen

door Bote de Haan

Dartvereniging Buitenpost - *een club zonder bestuur*

Elk land heeft een regering; in landen waar geen of een heel slechte regering is, ontstaat chaos. Iedere provincie, iedere gemeente, kerk, school of vereniging heeft een bestuur. Toch zijn er uitzonderingen zonder dat tot het een chaos leidt. De dartvereniging in ons dorp heeft geen bestuur en functioneert desondanks prima. Ieder lid maakt jaarlijks zijn contributie rechtstreeks over op de rekening van de Friese Dartbond (FDB) en daarna kunnen de darters in competitie en beker spelen. Zo heb je geen voorzitter of penningmeester nodig.

De club bestaat uit vier teams met prachtige namen: To the point, De Pointers, Checkpoint, en de Koploper. Uit de namen kun je opmaken dat de wedstrijden plaatsvinden in eetcafé The Point aan de Voorstraat. Ze spelen iedere dinsdagavond, behalve wanneer de competitie stil ligt vanwege de zomervakanties. Twee van de vier teams spelen dan thuis en de andere twee spelen een uitwedstrijd. De week daarop is het andersom en spelen de andere twee teams thuis en uit. Dat gaat om en om, ieder team bestaat uit zes personen, er zijn dus 24 leden. Per speelavond darten er vier en de twee reserves houden de scores bij.

Op de avond dat uw correspondent The Point bezoekt om de sfeer te proeven bij een echte dartwedstrijd wordt één ding hem wel duidelijk. De onderlinge stemming tussen de teams is in één woord uitstekend. To the point en de Pointers spelen deze avond thuis en de tegenstanders komen uit Leeuwarden en vertegenwoordigen Café de Rus. Dit jaar spelen De Koploper en To the point in de tweede klasse van de FDB. De Koploper is zelfs koploper en promotie naar de eerste klasse is in zicht. To The Point is een middenmoter. Checkpoint speelt in de derde klasse en is middenmoter. De Pointers vierdeklasse en ook middenmoter. "Het zou leuk zijn wanneer er meer teams uit Buitenpost komen, bijvoorbeeld een vrouwenteam", aldus Yvonne, de enige aanwezige vrouwelijke supporter. "We hebben wel eens een team gehad, maar de een na de andere vrouw raakte zwanger en als het kindje er dan is, hebben ze het daar druk mee en komt er van het darten niets meer terecht. Het wordt weer de hoogste tijd om een nieuw vrouwenteam op te richten. "Deze oproep steunt de BinnensteBuitenpost van harte en wij beloven dan ook dit te plaatsen in het artikel dat aan de Buitenposter darters wordt gewijd. Dames, houdt u van darten? U kunt altijd vrijblijvend eens gaan kijken op een dinsdagavond.

Halverwege de avond is er een onderbreking en barkeeper Germ gaat rond met een schaal vol lekkere hapjes, aangeboden door The Point. Het is tenslotte een eetcafé en daar hoort een snack bij. In een opperbeste stemming gaan de wedstrijden daarna verder. Er wordt op twee dartborden gespeeld door vier spelers, van iedere club twee. De anderen kijken toe en moedigen hun spelers aan. Naast de borden houdt iemand de score bij en schrijft dit op een bord, zichtbaar voor iedereen. Dat noteren gebeurt in stilte, dit in tegenstelling tot de wedstrijden die men op tv ziet. Daar wordt de score ook mondeling bijgehouden door de presentator. Bij de hoogste score van 180 klinkt dan altijd met een enorme verbale uithaal, "One hundred and éééighty". "De sfeer bij dartwedstrijden is altijd geweldig goed", vertelt AnneBauke Terpstra, die lid is van To the Point. "Heel anders dan bij voetbalwedstrijden, waar het nog wel eens uit de hand wil lopen. Het is een echte vriendenclub. Ook met onze tegenstanders is de verhouding heel vriendschappelijk. Natuurlijk proberen wij te winnen, maar wordt er verloren, dan geen scheve gezichten." Ondertussen voltrekken de wedstrijden in The Point zich ook deze avond in een hoog tempo. Om 22.30 uur zitten de wedstrijden er op en wordt er nog gezellig met de Liwwadders nagetafeld onder genot van een hapje en een drankje, aan de bar.

Het darten, in de volksmond ook wel pijltjeswerpen genoemd, is een echte Engelse uitvinding en het wordt daar in de pubs gespeeld. De meeste topspelers zijn dan ook Britten. Nadat de Haagse postbode Raymond van Barneveld in 1998 het prestigieuze Lakeside toernooi won en half Nederland de finale via de tv volgde, werd het spel in ons land ook enorm populair. De laatste jaren heeft Nederland een andere dart-ster Michael van Gerwen, die het ene na het andere toernooi wint. Van Barneveld is een Hagenaar, Van Gerwen een Brabander. Bestaat de mogelijkheid dat uit Friesland ook eens zo'n ster komt? Er is zeker jong talent. Arnold van der Heide, ook spelend voor To the Point, wijst op een jongeman die als toeschouwer aanwezig is. "Die jongen (hij heet Iwan Reijmer) is nu al zo goed dat hij in staat is om al de hier aanwezige darters te verslaan. Hij is nog te jong om mee te mogen doen. De minimumleeftijd is 16 jaar. Darten is een echte kroegensport en vooral door het gezellige natafelen wil het wel eens laat worden. Iwan, nu 15 jaar moet de volgende dag naar school en daar dan letterlijk bij de les blijven. Dat is de reden dat de DartBond een minimumleeftijd heeft ingevoerd voor darters. Heel verstandig van de Bond." Iwan werd in zijn leeftijdscategorie bij de laatst gehouden Friese kampioenschappen tweede.

Deze avond wint To the Point met 6-4 van De Rus 1. De Pointers gaan ten onder tegen De Rus 5 met een score van 3-7.
(foto: Harrie Slagter)

De sportfoto

Kampioen Frans van der Steen gehuldigd

De sportkampioenen uit Achtkarspelen van 2015 zijn woensdag 30 maart tijdens een feestelijke bijeenkomst gehuldigd. Individuele sporters en sportteams die een nationaal of internationaal kampioenschap behaald hebben en in de gemeente Achtkarspelen wonen konden zich aanmelden. Wethouder Marten van der Veen sprak de kampioenen toe en overhandigde grote bossen bloemen en gevulde enveloppen. Huisarts Frans van der Steen uit ons dorp werd gehuldigd vanwege het wereldkampioenschap veteranenroeiers vier zonder stuurman, in de leeftijdscategorie 50 tot 55 jaar. Hij roeit bij roeivereniging Aengwirden Heerenveen.

Frans van der Steen (rechts) in geanimeerd gesprek met wethouder Van der Veen (links).
(foto en tekst: Hielke Boorsma)

MITRA
SLIJTERIJ KEMPENAAR

GRATIS bezorging in Buitenpost!

Heeft alles in huis voor een perfect feest!

van maandag t/m zaterdag voor 18.00 uur besteld = 's avonds in huis!

Ideaal voor uw feest -> niet gebruikte artikelen nemen wij kostenloos retour!

Kees Jan Kempenaar
Markt 69 in Burgum
T 0511 464 020
M 06 1026 8982
I www.mitraburgum.nl

MODISTA
bruidsmode & bruidsstoffen

www.modista.nl
Voorstraat 40
9285 NT Buitenpost
0511 - 543148
Openingstijden:
dinsdag t/m donderdag
10:00 - 17:00
vrijdag en zaterdag
alleen op afspraak

Je eigen bruidsjurk maken of door ons laten maken?
Wij hebben de grootste collectie bruidsstoffen en bruidskant.

Voor bruidsmode en bruidsstoffen graag een afspraak maken zodat we alle tijd voor je hebben.

Ook voor alle kledingreparaties
of het vermaken van je eigen bruidsjapon.

HOVING
BOUWONTWERP

www.hovingbouwontwerp.nl

Bouwtekeningen
Vergunningen

Acht oan de Diken 45
Buitenpost

Erkend installatiebedrijf voor:

- gas, water en sanitair
- zink- en dakdekkerswerk
- electrotechniek
- ventilatie
- airco
- databekabeling
- ontwerp badkamer
- centrale verwarming
- energie-zuinige ketels
- zonnepanelen

TOTAAL INSTALLATIEBEDRIJF
J. BREMER & ZN. BV.

Voorstraat 25 • 9285 NN Buitenpost • Telefoon 541756
Fax 544361 • e-mail: mail@bremerinstallaties.nl

Hoveniersbedrijf P. Douma

- Voor vakkundig snoeiwerk, tuinonderhoud en renovatie.
- Tevens verkoop van tuinmeststoffen en eiken houten vaten.

West 92 - Buitenpost - tel. 0511 543870
www.tuinonderhoud-douma.nl - volg ons ook op facebook

---

schilderwerken tiemersma

ERKEND

Wattstraat 2
9285 WR Buitenpost
Tel. 0511 - 541362
www.tiemersma.nl

DEZE ADVERTENTIE IS GELD WAARD

GRATIS PROEFLES AQUAJOGGING T.W.V. € 6,00 geldig tot 1 juli	GRATIS PROEFLES AQUAVARIA T.W.V. € 6,00 geldig tot 1 juli	GRATIS PROEFLES AQUACONDITIE T.W.V. € 6,00 geldig tot 1 juli	GRATIS PROEFLES FIFTYFIT T.W.V. € 5,50 geldig tot 1 juli	GRATIS PROEFLES (GROOT)OUDER&KIND T.W.V. € 6,00 geldig tot 1 juli

KNIP DE BONNEN UIT EN MAAK GRATIS EN VRIJBLIJVEND KENNIS MET ONZE LEUKE AQUALESSEN!

de kûpe
meer dan zwemmen

Kijk voor alle informatie en aanmelden
op onze nieuwe website:

www.dekupe.nl

Repair Café

Weggooien? Mooi niet!

Zaterdag 7 mei van 13.00 - 16.00 uur
in It Koartling, Schoolstraat 31b

Defecte huishoudelijke apparaten en audio-apparaten, gereedschap, speelgoed, e.d. kunt u ter beoordeling en/of reparatie aanbieden! Kosten: vrijwillige bijdrage.

Niet vergeten! Neem zoveel mogelijk bijbehorende zaken mee met het te repareren apparaat, zodat we goed kunnen testen!

TIP **Bewaar altijd de aankoopbon en het garantiebewijs van uw nieuw aangeschafte apparatuur. U hebt minimaal 2 jaar garantie en soms geldt daarnaast ook 'een minimaal redelijk te verwachten levensduur'**

Molen de Mûnts

door Fred Ralten

Onderdeel 13: De Roede

Een roe is de basis van het wiekenhuis. De molen heeft een binnenroe, dat is de roe die het dichtst op de molen zit, en een buitenroe. De binnenroe is gebogen, hij heeft een porring, omdat deze anders het molenlijf zou raken. Beide roeden zijn gelast en voorzien van oud-Hollandse ophekking: windborden en zeilen. De vlucht van De Mûnts, één roe, is ruim 13 meter. Kleinere molens zijn vaak uitgerust met houten roeden, soms in drie delen uitgevoerd. Door de molen niet exact 'recht' te zetten, loopt het regenwater uit de horizontale roe, anders zou hij van binnenuit te snel doorroesten. Geklonken roeden komen niet zo veel meer voor. Inmiddels is de gebroken halssteen vervangen door een nieuwe, zodat de molen weer kan draaien.

De foto

Het is goed zichtbaar dat er momenteel niet gevoetbald kan worden op het hoofdveld van vv Buitenpost. De vereniging investeert in de renovatie van het A-veld. Vorige week is het gras doodgespoten en deze week is de oude grasmat verwijderd en werd er begonnen met de grondbewerking. Naar verwachting kunnen de pupillen in oktober weer gebruik maken van het vernieuwde veld.

Na de aanleg van het kunstgrasveld in 2014, de renovatie van het C-veld in 2015 en het moderniseren van vier kleedboxen in 2016, is de aanpak van het hoofdveld de volgende investering van vv Buitenpost in verdere verbetering van de accommodatie op sportpark De Swadde.
(foto en tekst: persbureau van Loon)

Inspiratie

door Karin van IJsseldijk

Nynke Kloosterman

het porseleinschilderen is een investering in de toekomst

Eind vorig jaar was er in de Binnenmarkt handbeschilderd porselein te zien. Een servies en een paar schalen. Mijn nieuwsgierigheid was gewekt en dus nu een gesprek met de maakster, Nynke Kloosterman.

De eerste vraag aan haar is natuurlijk de vraag hoe ze er bij kwam porselein te gaan beschilderen. Nynke vertelt: "Toen ik jaren geleden (wel een jaar of 20, denk ik) op bezoek was bij een oude dame die dit deed en mij er over vertelde was mijn nieuwsgierigheid gewekt. Het porselein beschilderen is van oorsprong een oude volkskunst. De kennis, de techniek en alle wetenswaardigheden over het schilderen, het gebruik van verfpoeders en oliën enzovoorts wordt, meest mondeling en door middel van workshops, overgedragen van generatie op generatie. Nynke is inmiddels al jaren lid van het PSG, het Porselein Schilder Genootschap. Porselein schilderen is een kunstzinnige activiteit, die je al snel kunt beoefenen, alleen of soms in groepsverband. Je hebt er weinig voor nodig en het biedt onbeperkte mogelijkheden voor de eigen creativiteit".

Het Porselein Schilder Genootschap (PSG) is sinds 1988 een actieve landelijke vereniging met als doel het schilderen op porselein te stimuleren en te ondersteunen. Hier in de omgeving zijn ook twee vrouwen die deze oude technieken beheersen en waar regelmatig contact mee is. Elk jaar gaat Nynke met een groepje op cursus naar Duitsland, naar schilders in een dorpje in Thüringen tegen de Tsjechische grens aan, waar zij ook het porselein kopen om te beschilderen. Dit porselein is veel fijner van kwaliteit dan het porselein wat hier verkrijgbaar is. En ook elk jaar komt er een Russische vrouw, Julia Dogoliatskaia, naar Nederland en mogen de Nederlandse porseleinschilders haar patronen onder toezicht gebruiken. Ze mogen de patronen niet kopiëren maar moeten er iets van henzelf in aan brengen. Deze kunstenares werkt vaak met een aantal basis kleuren en deze mixt ze om andere kleuren te maken. Julia is een kunstenares met een eigen helder individuele visie, een stijl. Het kenmerk van haar creatieve methode is een paradoxale combinatie van eigenschappen. Ze ziet de wereld door de ogen van een oprecht kind maar tegelijkertijd zijn haar kunstwerken uitgevoerd op een hoog professioneel niveau. Een voorwerp beschildert met deze techniek ziet u op de foto hieronder. Wel door Nynke geschilderd. Een aantal van de werken van Julia Dogoliatskaia worden tentoongesteld in het State Hermitage (Sint-Petersburg), in het Museum voor Toegepaste Kunst en vormgeving van Sint Petersburg en in The Porcelain Museum (Riga). Julia Dogoliatskaia werkt als porselein kunstenaar, grafisch ontwerper en schilder. Na haar afstuderen in 1988 aan de Hoge School voor Decoratieve en Toegepaste Kunsten, werkte Julia bij de beroemde Lomonosov porselein fabrieken in St. Petersburg. Nynke ziet haar als haar grote voorbeeld. Het werk van Julia, heeft soms wel iets van iconen en de manier waarop deze geschilderd worden.

Nynke en enkele leden van het PSG proberen een 'Julia' club op te zetten om meer mensen te interesseren voor deze speciale vorm van porselein beschilderen. Wat betreft het bakken van de beschilderde voorwerpen, Nynke heeft een computergestuurde oven hiervoor. (Porseleinschilderen volgens de ambachtelijke methode houdt in dat je op glazuren (oxides) mengt met olie en dit laat inbranden op geglazuurde porseleinen voorwerpen. Het op glazuur smelt in de oven bij een temperatuur van ±800 graden vast in de ondergrond en gaat er nooit meer af) Na het bakken kan alles dan ook 'gewoon' in de afwasmachine. De temperatuur van de te bakken voorwerpen heeft te maken met de olie en verf die gebruikt is. De temperaturen liggen meest tussen de 780 en 820 graden Celsius.

Nynke bezoekt geregeld exposities in het buitenland. Vorig jaar zijn er leden van de PSG naar Zwitserland geweest, dit jaar staat er een reis naar Frankrijk op het programma. Nog een paar bekende porseleinschilders die zeker het opzoeken waard zijn: de Zwitserse Peter Faust en de Braziliaanse Filipe Pereira. Deze laatste schildert veel vogels en bloemen op porselein. Wat meer over het schilderen zelf: het meeste wordt geschilderd met fijne en heel fijne marterharen penselen. Bloemen worden geschilders met platte penselen. Moet het heel fijn en erg precies dan gebruikt Nynke een kroontjespen. Soms wordt er gewerkt met drogende olie die ze zelf mengt, bijvoorbeeld een mengsel van kruidnagel- en copaiva olie. Verdunnen gebeurt met terpentijnolie, lavendelolie of anijsolie. Deze drogende olie is in ongeveer 2 uur droog. Soms werkt Nynke met open olie, deze droogt in de oven. Voor de fijne lijntjes wordt contourolie gebruikt. En het schoonmaken gebeurt met terpijnolie of met witte spiritus. Op veel van deze voorwerpen is bladgoud, zilver of platina te zien. En dat is dan ook echt goud. Dit goud is vloeibaar gemaakt en wordt bij 780 graden gebrand. En zo is er een heleboel te vertellen en te leren over het porseleinschilderen. Ook ieder van de genoemde bekende porseleinschilders heeft eigen technieken ontwikkeld en geeft veel van deze informatie door tijdens workshops.

Eén keer per jaar is er voor de leden van het PSG een doe-dag in het noorden en wel in ons eigen dorp. In de Schakel, om precies te zijn. Nynke ontwikkelt dan, samen met twee vrouwen uit Harkema en Kootstertille de lesbrief en het lesboekje. Soms is er een docente vanuit de PSG bij. Verdere activiteiten zijn dit jaar bijvoorbeeld een tentoonstelling in het Nederlands Tegelmuseum in Otterlo, in Veendam een seminar met de al genoemde Filipe Pereira en straks, in oktober, de doe-dag in Buitenpost. Ook in de buurt, in Harkema, een workshop met Yvonne Kasavi. In Kollum, in de hal van het gemeentehuis, is in april en mei 2011 een tentoonstelling van het PSG gehouden. Voorwerpen door Nynke beschilderd zijn in ons dorp te zien geweest (en misschien weer te zien) tijdens de feestweektentoonstelling 'Kunst in de Kerk'.

En dan nog een leuk weetje: Op een handbeschilderd bord zul je dus altijd 'handbeschilderd ' zien staan. Het is heel bijzonder een handbeschilderd voorwerp te bezitten omdat ieder voorwerp uniek is en er geen tweede van bestaat. Nynke heeft zulke prachtige voorwerpen beschilderd dat ik haar direct geloof als ze vertelt dat ze er moeilijk afstand van kan doen. Nynke werkt bij de gemeente Kollumerland c.a. als HR adviseur en ziet deze hobby als een investering voor haar toekomst. Wanneer ze meer vrije tijd krijgt is ze van plan nog veel meer tijd in deze bijzondere hobby (eigenlijk is het geen hobby maar een ambacht) te steken.

Bedrijvigheid

door Piet Pettinga

Makelaardij Moniek Bremer

Op de foto ziet u een stralende Moniek Bremer bij de opening van haar kantoor op zaterdag 2 april. Aan de Voltastraat 2-A te Buitenpost is dit prachtige kantoor op bedrijventerrein De Swadde gerealiseerd

Moniek is geen onbekende in het makelaars vak, ze is al 15 jaar werkzaam in deze wereld en is volledig gecertificeerd makelaar en taxateur. Het voordeel van een eenmanszaak is de persoonlijke aandacht en u handelt alles met dezelfde persoon af. U kunt ook samen op pad gaan voor de aankoop van uw droomhuis en vergeet niet : ook voor taxaties kunt u bij Moniek terecht. ¨Makelen is een bijzonder beroep en ik doe dit met veel plezier en liefde, elke woning is anders, ook al staan er 10 dezelfde woningen op een rijtje¨, aldus mevrouw Bremer. Inmiddels is de orderportefeuille goed gevuld en staan er bij haar al vele woningen te koop in o.a. Burum, Twijzel, Buitenpost etc.. En de eerste woning is inmiddels verkocht. Een afspraak is zo gemaakt en u kunt daarvoor terecht op tel.nr. 0613063605 of via de email: info@moniekbremermakelaardij.nl. Op de website www.moniekbremermakelaardij.nl ziet u alles over het bedrijf, en u bent natuurlijk van harte welkom op Voltastraat 2 –A , de koffie staat klaar ! Ook staat er elke maand een advertentie in deze krant. Wij als redactie feliciteren Moniek met haar nieuwe zaak.

Prijswinnaars Schoenenhuys

Hier de prijswinnaars van de actie welke 'Het Schoenenhuys' hield door middel van een advertentie in deze krant van maart.
Staand van links af, Klaas Theo Jansma, hij is de winnaar van Wheels on Heels, medewerkster Ingmar Weidenaar-Groenveld, Grietje Soldaat, winnares van een paar dames Red-Rag Runners en zittend Lyanne Bouma, zij wint een Zebra Tas (twee winnaars ontbreken helaas op de foto.)
Zoals u ziet, doet adverteren verkopen!

Raad de plaat(s)

door ©eel

Hoe werkt de puzzel
Deze foto is gemaakt op een plek in Buitenpost. Weet u welke? Omschrijf duidelijk (voorwerp/straat/nummer) waar dit plaatje is gemaakt.

Oplossen en inleveren
Schrijf de locatie en maak kans op een prijs ter waarde van € 10,-. Deze prijs wordt ter beschikking gesteld door De Binnenste Buiten Post. Oplossingen – bij voorkeur op een kaartje – inleveren in de kopijbus bij The Readshop (Nijenstein 7) vóór vrijdag 13 mei 2016.

Oplossing Raad de plaats van februari.
De 'Raad de plaat(s)' van februari heeft 3 goede oplossingen opgeleverd. De foto was gemaakt bij de groenstrook naast de garageboxen aan de Ruiterstraat met op de achtergrond de ingang van cultureel centrum De Wâldsang. Winnaar is Francisca Jorritsma, Roggeblom 21.

Kijk voor foto's uit ons blad op onze website
Onder andere de foto van de voorpagina en de schoolfoto (in kleur) op www.binnenbuitenpost.nl, klik dan op fotonieuws

it Koartling
Stichting Sociaal Cultureel Werk Buitenpost
Schoolstraat 31
9285 NE Buitenpost
Tel. 0511 - 54 12 14
www.itkoartling.nl

Uitreiking van de eerste Europass voor vrijwilligers

'It Koartling' biedt vrijwilligers de mogelijkheid om in aanmerking te komen voor de Europass voor vrijwilligers. Op 14 april werd het allereerste document uitgereikt aan Tietje Berga uit Kootstertille. Een belangrijk moment voor de betreffende vrijwilliger én alle betrokken instellingen. Vrijwilligerswerk is niet alleen leuk en zinvol, maar je vergroot er óók je kennis en vaardigheden mee. De Europass maakt het mogelijk om de verworven competenties vast te leggen. De Europass (een initiatief van de EU) is een officieel, erkend document. Vrijwilligers kunnen de Europass bijvoorbeeld gebruiken tijdens sollicitaties wanneer zij op zoek gaan naar een betaalde baan. Met de uitgifte van de Europass voor vrijwilligers wil 'it Koartling' laten zien dat de organisatie het vrijwilligerswerk bijzonder serieus neemt en dat zij wil investeren in de persoonlijke ontplooiing en ontwikkeling van vrijwilligers.

Op 14 april werd in – in bijzijn van vertegenwoordigers van het Ministerie van Onderwijs en Wetenschappen en de gemeente Achtkarspelen – de Europass uitgereikt aan Tietje Berga uit Kootstertille. Zij is door de afdeling Werk en Inkomen van de gemeente Achtkarspelen gestimuleerd om vrijwilligerswerk te gaan doen. Zodoende kwam zij terecht bij 'it Koartling', dat sinds eind 2014 een lokaal vrijwilligerssteunpunt heeft.

Tietje is op 9 februari 2015 als vrijwilliger bij het steunpunt begonnen als 'intercedent', dat wil zeggen: als 'bemiddelaar' tussen vraag en aanbod. In die hoedanigheid heeft Tietje meegeholpen om vorm te geven aan het kersverse Vrijwilligerssteunpunt. Daarnaast heeft zij contacten gelegd en onderhouden met allerlei vrijwilligersorganisaties, en heeft zij actief bemiddeld bij het vinden van passende functies voor (potentiële) vrijwilligers. Niet voor iederéén is een pasklare vrijwilligersbaan beschikbaar. Daarom moet vaak eerst het een en ander worden geregeld, waarbij Tietje tevens de betrokken vrijwilligers heeft begeleid en ondersteund. Ook heeft zij een speciale training gevolgd, waardoor zij in de praktijk beter met allerlei situaties kan omgaan. Op deze manier kon een traject van ruim een jaar worden uitgezet waarin Tietje in staat werd gesteld vrijwel alle mogelijke competenties te verwerven. Bij de uitreiking van de eerste Europass vandaag ging het om veel méér dan de uitreiking van 'een stukje papier'. De verstrekking van het document vormt het voorlopige sluitstuk – de kroon – op het Europass-traject waarin betrokkene een geweldige persoonlijke groei en ontwikkeling heeft doorgemaakt.
Die persoonlijke groei en ontwikkeling stopt bovendien niet met het eindigen van het Europass-traject. De Europass kan voor heel veel jonge en volwassen vrijwilligers bijzonder waardevol zijn. 'It Koartling' hoopt dan ook dat zowel de gemeente als de vrijwilligersorganisaties dit inzien, zich proactief opstellen en het Europass-traject volop zullen stimuleren en ondersteunen.

Uitreiking van de eerste Europass voor vrijwilligers.Van links af: Hink Speulman (it Koartling), Nynke Gerritsen (it Koartling), Tietje Berga, Monique Leegte (Ministerie van Onderwijs en Wetenschappen / Nationaal Europass Centrum) en Frank Vissering (Gemeente Achtkarspelen, Werk en Inkomen). (foto: Wiep Speulman)

Vrijwilligers, bron van participatie

Nederland zou er totaal anders uitzien zonder vrijwilligers. Sportclubs zouden niet kunnen functioneren en de zorg zou verschralen. Vrijwilligers maken al decennia het verschil en deze bron blijft springlevend. Met het benutten van deze energie in de samenleving, mag de overheid niet nalaten te investeren in vrijwilligerswerk. Vrijwilligerswerk is van onschatbare waarde, maar niet gratis. De Vereniging Nederlandse Organisaties Vrijwilligerswerk (NOV), waarbij ook 'it Koartling' is aangesloten, roept politieke partijen op om de participatiesamenleving verder te versterken en doet 5 essentiële voorstellen om op te nemen in hun verkiezingsprogramma's voor de Tweede Kamerverkiezingen van maart 2017.

We hebben uw hulp nodig!
We hebben uw hulp nodig voor vrijwilligersvriendelijke politiek! Kent u een (lokale) politicus? Misschien wel meerdere? En draagt u het vrijwilligerswerk een warm hart toe? Mail of geef dan de 5 essentiele voorstellen van Vereniging NOV aan die politicus. Het maakt niet uit of het een landelijke, provinciale of een lokale politicus is. Als hij of zij de boodschap maar meeneemt naar partijcongressen of connecties op landelijk niveau. Iedereen die zich sterk maakt voor het vrijwilligerswerk, mag laten zien dat hij achter deze punten staat!

Wat zijn de punten?
- Iedereen moet vrijwilligerswerk kunnen doen
- Vrijwilligerswerk moet altijd voor iedereen sociaal veilig zijn
- Leg de basis voor consistent en samenhangend overheidsbeleid (wordt echt tijd!)
- Erken de waarde van vrijwilligerswerk voor de samenleving
- Creëer meer maatschappelijke impact met slapend geld

De brochure 'Vrijwilligers, bron van participatie' kan op de website van 'it Koartling' worden gedownload.

"Haak Maar Aan" in It Koartling

Een nieuwe activiteit in it Koartling is het haken van granny squares. De 'granny squares' (grootmoeders vierkantjes, van 10 x 10 cm) worden aan elkaar gezet. Dan worden het spreien van 1.40- 2.00 meter, er zijn dus 280 granny's nodig voor een sprei. Het is een activiteit in het kader van de Culturele Hoofdstad 2018 en heel Friesland haakt mee. De bedoeling is om zoveel spreien te haken dat ze vijf voetbalvelden bedekken. Daarmee wordt een record gebroken en komt Friesland in het Guinness Book of Records.

De spreien zullen later verdeeld worden onder liefdadigheidsinstellingen: Artsen zonder grenzen en het Rode Kruis hebben al belangstelling getoond. Tevens zullen de mooiste spreien geveild worden en gaat de opbrengst naar goede doelen. Wijzelf hebben de bedoeling om, naast de 'vrije' spreien er enkele te haken naar een mooi ontwerp, bijvoorbeeld de vlag van Buitenpost. Inmiddels zijn er 6 spreien in it Koartling klaar, de een nog kleuriger als de ander. We haken in gestaag tempo en in datzelfde tempo raken we ook door onze voorraad wol heen. Daarom onze vraag: Heeft u nog wol over en wilt u ons initiatief steunen belt U dan met Joke de Vries, tel. 0511 543803. Dan halen we dit graag bij u op.

Ook kunnen er nog haaksters bij: hoe meer zielen hoe meer vreugd. We komen een keer per maand bij elkaar op een donderdagmiddag. De eerst volgende keer dat we weer bij elkaar komen in it Koartling is donderdagmiddag 28 april van 13.30-15.30 uur. Dan leveren we de granny's in die we thuis gemaakt hebben en kijken wie er weer een sprei van kan maken. U bent van harte welkom om mee te doen, ook als u misschien nog niet kunt haken. Joke de Vries is onze steun en toeverlaat en legt u uit hoe u een vierkantje kunt haken.

En kunt u eens een keer niet, dan komt u gewoon de volgende maand met uw thuis gehaakte granny's. Kom vrijblijvend op 28 april langs om te kijken of het iets voor u is.

Actueel overzicht van vacatures

In It Koartling vindt u het Vrijwilligerssteunpunt (VSP) voor Buitenpost en omstreken. Op dit moment heeft het steunpunt de volgende vacatures voor vrijwilligers:

[VSP] VRIJWILLIGERS STEUNPUNT

1. Vrijwilliger voor de Kinderclub op de woensdagmiddag, 'it Koartling'
2. Vrijwilligers voor de vrijdagavondactiviteiten voor kinderen, 'it Koartling'
3. Vrijwilligers Jongerencafé THÓK, 'it Koartling',
4. Leidinggeven activiteiten Scouting de Brimzen op de zaterdag
5. Vrijwilligers met passie en ambitie voor diverse taken, 'it Koartling'
6. Gemotiveerde vrijwilligers voor de 'húskeamer fan Bûtenpost'
7. Coördinator voor Achtkarspelen voor de Nationale Dag van de Dialoog
8. Een of meer bestuursleden. Prot. Chr. Ouderenbond PCOB, Buitenpost
9. Vrijwilliger / bestuurslid, Stichting Swaddekuier, Buitenpost
10. Collectanten Nationaal Fonds Kinderhulp 2016, 'it Koartling'
11. Vrijwilliger webbeheer en –publishing / social media, 'it Koartling'
12. PR-medewerker externe communicatie, Keunstkrite Twizel
13. Vrijwillige fondsenwerver, Keunstkrite Twizel
14. Taalvrijwilliger, Stichting Vluchtingenwerk Noord-Nederland
15. Groepsvrijwilliger, Stichting Vluchtingenwerk Noord-Nederland
16. Vrijwilligers voor de verkooptuin, De Kruidhof
17. Vrijwilliger bij Stichting De Kindertelefoon, Groningen.
18. Notulist voor het COMBI-overleg, 'it Koartling'
19. Vrijwilliger voor de kringloopwinkel, WerkPro/Raderwerk, Buitenpost
20. Vrijwilliger voor 'Thuisadministratie' van Humanitas NO-Friesland.
21. Maatsch. begeleider/buddy, St. Vluchtingenwerk Noord-Nederland,
22. Coach vestiging, Stichting Vluchtingenwerk Noord-Nederland
23. Gastvrouw/gastheer in 'it Koartling'
24. Timmerman/-vrouw, De Kruidhof
25. Fruitbomensnoeier, De Kruidhof
26. Rozensnoeier, De Kruidhof
27. Tuinvrijwilligers, De Kruidhof
28. Vrijwilligers voor de kwekerij, De Kruidhof
29. Klusjesman/-vrouw, 'it Koartling'
30. Tuinman/-vrouw, 'it Koartling'
31. Vrijwilligers die willen meedenken over de organisatie van buurthulp in Buitenpost.

Meer info over de vacatures op www.vsp-buitenpost.nl. Let op: sinds 27 december 2015 heeft het steunpunt ook een eigen Facebook-pagina.

Wekelijks spreekuur
Iedere donderdagochtend tussen 9.30 en 11.00 uur houdt het VSP spreekuur voor iedereen die op zoek is naar vrijwilligerswerk. U kunt dan ook inlichtingen en advies vragen. Wilt u er zeker van zijn dat de medewerkers van het VSP alle tijd voor u hebben, maak dan tijdig een afspraak. Kunt u niet op donderdagochtend? Geen probleem! We zoeken dan samen naar een ander moment.

Maak kennis met Biodanza

Muziek is emotie. Muziek kan je ontroeren, vrolijk of verdrietig maken, kippenvel geven, opzwepen of tot rust laten komen. Bewegen is expressie. Daarom is de combinatie van muziek en bewegen vanzelfsprekend. Daarom is dansen een logisch en natuurlijk samenspel van beide. Dit is precies waar het bij 'Biodanza' om draait: vrij bewegen op muziek. Vanaf woensdag-avond 11 mei 2016 kun je in 'it Koartling' kennismaken met Biodanza. Danservaring is niet vereist en het is evenmin nodig om allerlei passen en draaien te leren, zoals bij stijldansen. Dit alles maakt Biodanza uitermate geschikt voor iedereen die vrij op muziek wil bewegen.

Met Biodanza introduceert 'it Koartling' in Buitenpost een inspirerende combinatie van muziek, bewegen, contact en ervaren. De wekelijkse bijeenkomsten staan onder leiding van Titia van Kammen. Zij volgde de opleiding tot erkend Biodanza-docent in Noorwegen, waar zij 10 jaar woonde. In het najaar van 2015 keerde Titia terug naar Fryslân. Op 11 mei kun je tussen 19.30 en 21.30 uur in 'it Koartling' kennismaken met Biodanza. Wil je vooraf méér informatie of wil je voor de wekelijkse bijeenkomsten aanmelden, kijk dan op de Facebookpagina: Biodanza met Titia, of stuur een e-mail naar: titiabiodanza@gmail.com.

Collecte voor het Nationaal Fonds Kinderhulp

Het Nationaal Fonds Kinderhulp zet zich in voor kinderen die door armoede of een moeilijke situatie thuis aan de zijlijn van onze maatschappij staan. Kinderhulp vindt dat alle kinderen recht hebben op geluk.

Een op de acht kinderen groeit op in armoede
Dat hulp hard nodig is blijkt wel uit de laatste armoedecijfers: 421.000 kinderen groeien in ons land op in armoede. Dat is één op de acht kinderen! Zij vallen buiten de boot en kunnen niet meedoen met leeftijdsgenoten. Ze hebben volwassen zorgen. Vaak kunnen ze nergens meer aankloppen voor hulp. Deze kinderen wonen thuis, op een leefgroep of in een gezinshuis en worden bijgestaan door maatschappelijke organisaties. Kinderhulp helpt hen op een hele praktische en kindgerichte manier.

Landelijke collecte
In verband met de meivakantie zal er in Buitenpost in de week van 8 tot en met 14 mei weer voor het Fonds worden gecollecteerd. Net als in voorgaande jaren coördineren de vrijwilligers van sociaal-cultureel centrum 'it Koartling' de collecte in Buitenpost. Dit jaar blijft 50% van de opbrengst in de regio. 'It Koartling' heeft in overleg met het Fonds geregeld dat 30% naar de Voedselbank Achtkarspelen gaat. Twintig procent van de opbrengst wordt besteed aan een boekenproject in het kader van de bestrijding van laaggeletterdheid. Daarbij werkt 'it Koartling' nauw samen met de Bibliotheek Noord Fryslân.

Gunt u deze kwetsbare kinderen ook een betere toekomst? Geef dan gul!

CHINA GARDEN BUITENPOST

China Garden
West 1a
9285 WB Buitenpost

Alle dagen geopend van
11:30 - 21:30

Tel: 0511-541297
www.chinagardenbuitenpost.nl

DE KRUIDHOF
BOTANISCHE TUIN FRYSLAN

Koop nu je gezins-, persoonlijke of pake & beppe kaart !

Altijd gratis toegang tot tuinen, IJstijdenmuseum en speeltuin
Een gratis kop soep in Het Tuincafé van Daan en Karin Nagelkerke
1 x een gratis rondleiding op zondagmiddag
Een kortingsbon voor 10% korting op ons plantenassortiment

Individueel abonnement € 20,00
Gezins-abonnement € 40,00
Pake & Beppe abonnement € 40,00

* Wij zijn geopend t/m 8 oktober 2016. Aanvragen kan bij de receptie.
Schoolstraat 29 b, Buitenpost.
Openingstijden De Kruidhof di t/m zaterdag 10-17 uur, zondag 12 -17 uur

---

Bankzaken zelf regelen.

En contact als je een vraag hebt.

De Rabo Bankieren App draait om jou.
Met een druk op de knop inzicht in je bankzaken. Diverse eenvoudige bankzaken zelf regelen. Of met een druk op de knop direct een vraag stellen aan een medewerker van jouw eigen Rabobank.
De Rabo Bankieren App staat voor je klaar.

Een aandeel in elkaar

Rabobank

DE GROTE MUZIEKFREQUENTIE

DESPERADO

DE GROTE MUZIEKFREQUENTIE
RADIO DESPERADO
iedere zaterdag en zondag op
FM 104.5 MHZ

DESPERADO REÜNIE 27-28-29 MEI

ZATERDAG 28 MEI FEEST IN THE POINT
voorverkoop kaarten bij Texaco Veenstra

meer informatie op
radiodesperado.nl

NODIG JE OUDE (SCHOOL)VRIENDEN UIT!

DRIE DAGEN LIVE-RADIO VANUIT WINKELPAND (VOORMALIGE HENK TER HOOR)

Brimzen praat

Vreemde weetjes

- De gemiddelde valsnelheid van een regendruppel is 10,5 kilometer per uur.
- In een donzen tweepersoonsbed gaan dons en veren van 8 eenden.
- Jaarlijks komen gemiddeld 150 mensen om het leven door vallende kokosnoten.
- In een golfbal zitten 336 gaatjes/indeukingen.
- Tandglazuur is het sterkste materiaal dat ons lichaam produceert.
- Volgens een Britse wet uit 1845 kreeg je de doodstraf als je een poging tot zelfmoord deed.
- In je slaap kun je niet niezen.
- Tanden zijn geen botten, maar verharde huid.
- Wie denkt dat apen elkaar zitten te vlooien, heeft het mis. Ze zoeken zoute huidschilfers.
- Voor een kilometer file volstaan 250 auto's.
- In het Japans worden de woorden 'vier' en 'dood' precies hetzelfde uitgesproken. Dat geldt ook voor de woorden 'negen' en 'pijn'. Om die reden vind je in Japan geen hotelkamers met de nummers vier en negen.
- Alle ijsberen zijn linkshandig.
- In New York zijn negen keer zoveel ratten als mensen.
- Als je jarig bent, zijn er op de wereld nog ongeveer 9 miljoen mensen jarig.
- In de casino's van Las Vegas hangen geen klokken.
- De kortste plaatsnamen ter wereld zijn: A in Noorwegen, O in Japan en Y in Frankrijk.
- Bowlen werd in 5000 vóór Christus in Egypte uitgevonden.
- Het hart van een garnaal zit in zijn kop.
- De tong van een kameleon is langer dan zijn lichaam.
- Op de kanalen in Venetië zijn verkeerslichten geplaatst.
- Langere mensen scoren beter bij intelligentietesten. Nu weet ik zeker dat ik te klein ben.
- Telkens wanneer je een postzegel likt, krijg je 0,1 calorie binnen.

Feestelijke koningsmarkt bij botanische tuin De Kruidhof

Op Koningsdag, woensdag 27 april, organiseert De Kruidhof weer een feestelijke Koningsdagmarkt. De markt zelf is in de Verkooptuin en is gratis toegankelijk. De tuinen en het IJstijdenmuseum kunt u tegen een gereduceerd tarief bezoeken.

Naast de eigen uitgebreide plantencollectie kruiden, groente, fruitbomen en vaste planten vindt u dit jaar op de markt een collectie perkplanten en hanging baskets, compostproducten waarvoor geen beluchting nodig is, Friese historische zaden, handgemaakte boomstamtafels en binnen- en buiten interieurartikelen. Ook de tuinproducten en zaden van De Kruidhof krijgen een mooie plek op de markt. Daarnaast is er een proeverij van huisgemaakte likeuren en kruidenhapjes van kruiden uit eigen tuinen. Het IJstijdenmuseum toont een verzameling van fossielen en bijzondere stenen.

Kinderactiviteiten
Kinderen kunnen bloempotjes beschilderen en deze vullen met aarde en zaadjes en er kan getimmerd worden. Onder begeleiding kunnen kinderen bijvoorbeeld een leuke appel- of pindakaaspothouder voor de vogels maken. De kosten per activiteit zijn € 2,50 excl. entree en inclusief een glaasje huisgemaakte vlierbessenranja.
In het tuincafé en op het zonnige terras kunt u terecht voor heerlijke huisgemaakte lekkernijen, broodjes en verse soep.

Entree volwassenen € 2,50. Kinderen tot en met 11 jaar € 1,00. Toegang met Museumkaart is gratis. De Kruidhof is geopend van 10.00 – 17.00 uur.

Kunst in de kerk tijdens feestweek

Tijdens de Buitenposter feestweek (28 juli tot en met 3 augustus) zal de Kruiskerk aan de Voorstraat weer omgetoverd worden tot een grote expositieruimte. Helpt u weer mee dit tot een mooi geheel te maken? Meld uzelf of uw vriend/vriendin aan als deelnemer. De commissie geeft voorrang aan diegenen uit ons dorp die nog niet eerder aan deze expositie hebben meegedaan. Maar oudere exposanten zijn natuurlijk ook van harte welkom om deel te nemen. De commissieleden zullen alle exposanten bezoeken om gezamenlijk maximaal 5 werken uit te kiezen voor de expositie.
Aanmelding is mogelijk per telefoon of mail, tot **uiterlijk 1 juni** bij onderstaande commissieleden. Het zou prettig zijn als u één of meerdere foto's meestuurt van het werk en de afmetingen. Dat vergemakkelijkt voor ons de indeling van de beschikbare ruimte.
Voor wat hoort wat. Van degenen die een kunstwerk presenteren vragen wij minimaal een dagdeel gastheer/gastvrouw te zijn en dan iets te vertellen over de werken die er hangen en koffie/thee aan te bieden aan de bezoekers.

Commissieleden:
Loes van Dam, loesvandam@hetnet.nl, tel: 0511-402625
Anja Kuipers, anja-w-kuipers@hotmail.com, tel: 0511-842423
Roelie Winter, roeliewinter@hotmail.com, tel: 0511-541453
Jacomijn Steen, jacomijnsteen@gmail.com, tel: 06 36189312

De Kruidhof is TIP

Vanaf 2 april is Botanische Tuin De Kruidhof een Toeristisch Informatie Punt (TIP). Nu de VVV's langzaam uit het straatbeeld verdwijnen is er een nieuw initiatief ontstaan voor toeristen: de TIP. Naast dat we bezoekers voor onze tuinen ontvangen kan men ook voor toeristische informatie bij ons terecht. We beschikken over folders, magazines en flyers over de regio Noordoost Friesland en kunnen toeristen informeren over de leukste uitjes en mooiste B&B 's. Ook de toeristische ondernemers in de regio kunnen bij ons terecht voor folders, magazines en flyers om deze in hun eigen onderneming neer te leggen. Als Botanische tuin en als TIP streven we naar uitstekend gastheerschap voor iedere bezoeker. Graag tot ziens!

Avond-4-daagse comité stopt

De huidige commissie van de A4D Buitenpost houdt op te bestaan. Door de vele wettelijke bepalingen en regels is het voor een kleine groep mensen niet meer op te brengen om spontaan een evenement te organiseren als de Avondvierdaagse. Mocht er iets gebeuren, dan worden de vrijwillige leden er hoofdelijk op aangesproken en dit met verstrekkende gevolgen. Ook voor een bankrekening en verzekering dien je minimaal een stichtings- of verenigingsvorm te hebben; hierbij komen allerlei statuten en inschrijvingen kijken en daar wilden we ons als commissie niet mee inlaten. In het verleden liftten we hiervoor mee in bestaande verenigingen (korfbalvereniging De Flamingo's en later de Swaddekuier), maar dat was ook niet meer eenvoudig te regelen. In bewegingscentrum Switte hebben we een opvolger gevonden om de Avond-4-daagse Buitenpost een waardige doorstart te laten maken.

Dank aan de jarenlange inzet van Cisca, Binne, Jacoba, Jan,Ypie, Saskia en Nicole - de commissie A4D Buitenpost

Puur natuur

door Jakob Hanenburg

De weidevogels in de Mieden

De afgelopen decennia is landelijk de weidevogelstand hard achteruit gegaan. In veertig jaar tijd zijn we van bijvoorbeeld de grutto honderdduizend broedparen kwijt geraakt. Dat zijn tweehonderdduizend vogels! Daar wordt een mens als ik stil van. Volgens de 'deskundigen' is vooral de schaalvergroting in de landbouw de oorzaak van deze daling. Mensen die de Mieden nog kennen uit de jaren negentig van de vorige eeuw zullen met weemoed terugdenken aan de grote aantallen weidevogels die toen in het gebied voorkwamen. De vogelwacht van Buitenpost had zelfs een eigen werkgroep voor het tellen van de broedvogels in de Rohelster polder. Onder leiding van B. de Haan gingen de heren in het voorjaar gewapend met verrekijker en notitieblok het gebied in en zochten zoveel mogelijk nesten op. Klaas van der Bij schreef elk jaar een kleurrijk rapport over de resultaten aangevuld met een sfeerverslag. Helaas is de teruggang van de weidevogelstand ook aan dit gebied niet voorbij gegaan. De laatste jaren komen de woorden "teleurstelling, "achteruitgang", "teruggaande lijn" en "jammer genoeg" steeds vaker voor in de rapportages.

Gelukkig zijn er in de Mieden nog gebieden waar we wél een beeld kunnen krijgen van hoe het er ongeveer uitzag. Je moet er alleen wel even het kanaal voor over steken! Op de fiets langs de Brêgeleane, bij Blauferlaat over de brug en daarna linksaf de Heawei op. Na ongeveer twee kilometer splitst de Heawei met de Oude Vaart. Op deze splitsing heeft Staatsbosbeheer een uitzichtpunt geplaatst. Vanaf dit plateau heeft een men een schitterend overzicht over het weidevogelgebied de Broeksterpetten. In dit gebied heeft Staatsbosbeheer in 2008 samen met de Provinsje Fryslân in het zogenaamde Weidevogel Opkrikplan maatregelen uitgevoerd om het leefgebied van weidevogels te verbeteren. De werkzaamheden bestonden uit het omhoog brengen van het waterpeil en het verbeteren van de infrastructuur van het gebied. Het gebied moet immers wél beheersbaar blijven. Zoals in onderstaande tabel is te zien hebben de werkzaamheden bijgedragen aan een toename van de 'klassieke' weidevogels. De gruttostand is in 2015 verdrievoudigd ten opzichte van 2008 en de kievitstand is in dezelfde periode zelfs vervijfvoudigd! Dit viel niet alleen

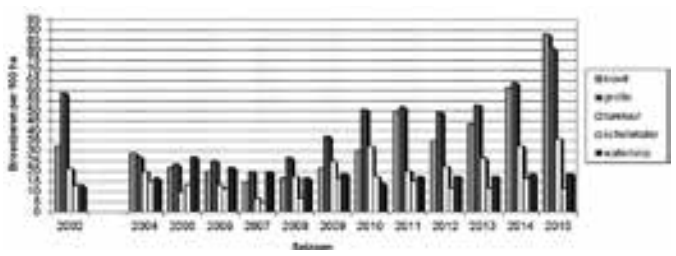

de mannen van Staatsbosbeheer op maar was voor gedeputeerde Johannes Kramer een reden om Jakob Hanenburg en Arno Paulus de 'Sulveren skries' uit te rijken. Dit gebeurde tijdens de 10e Weidevogelkennisdag in Earnewald. De Sulveren Skries is een prijs voor het beste initiatief op het gebied van agrarisch natuur- en landschapsbeheer.

Inwoners van Buitenpost en omgeving kunnen ook in deze periode van het gebied genieten. Op het uitzichtpunt sta je midden tussen de weidevogels. Grutto's gaan op dampalen zitten nog geen tien meter vanaf het punt. In de polder is het één en al activiteit; baltsende slobeenden, zomertalingen, graspiepers, langstrekkende kemphanen en jakkerende hazen. Het luchtruim is van de grutto's die luid roepend elkaar achterna zitten maar vooral van de watersnip, ook wel hemelgeit of waarlamke. Op grote hoogte laten ze staartveren in de wind wapperen waardoor een zeer karakteristiek gemekker ontstaat.
(het e-mail-adres van Jakob is: J.Hanenburg@staatsbosbeheer.nl)

De schoolfoto

Schoolfoto van de Nutskleuterschool in de Kerkstraat in maart 1964
Van links af, de voorste rij: *Hansje v.d. Berg, Peter Veenstra, Jannie Bolwijn (?), Karel de Jong, Auke en Jitse Meijer;* ***tweede rij:*** *Harm Postma, ??, Kitty Visser, Bertje de Boer, Jan Koopmans(?), Teade v.d. Veen (?);* ***derde rij:*** *Garry Jansen, Sjoukje Kloetstra (?), Johannes Douma, Jikke Smit, juf Jitske Dijkstra, Roelof v.d. Meer, Doetie Norg, Meia Otten, ??;* ***vierde rij:*** *Wibo Drenth, Eit de Bruin, Wiepie de Jong, Auke Roenks, Nanne Drenth, Roelien Bruinsma, ??, Maaike Roosma, Jan Rienks (?);* ***achterste rij:*** *Anneke v.d. Leij, Willy Haytink, Dineke Schut, stagiaires.*
Aanvullingen zijn welkom. De foto is aangeleverd door Anneke Paauw - van der Leij, met onze dank daarvoor.

TOPDEALS

bij Kapenga Wonen

Fauteuil Rhodos
In diverse kleuren stof en leder leverbaar. In stof v.a.

€ 299,-

Puccini
kristalwit

Compleet met: koelkast, oven, gaskookplaat, afzuigkap, vaatwasser, spoelbak en werkblad

€ 3.999,-

ALLES VOOR UW SLAAPKAMER

auping

Salontafel Jade
Met een draaiblad en parketwieltjes
100x120x39cm

€ 399,-

TV-Dressoir Nocera
2 laden en 1 niche, 52x168x45 cm
van € 749,- NU VOOR

€ 599,-

Hoekbank Emalia
In de nieuwe trendkleuren en stoffen leverbaar.
86x272x272 cm van € 1.449,- NU VOOR

€ 1.199,-

Armstoel Sebio
In diverse lederlook kleuren. Met metalen frame v.a.

€ 159,-

INHOUSE | SUPERKEUKENS | XOOON* | HENDERS & HAZEL | DROOMDOMEIN* | ZUIVER | STRESSLESS | LIPPE WONEN | RIVERDALE* | RIVIÈRA MAISON* | CARPE DIEM* MONTÈL** | TOPFORM** | HAPPY LIVING | NORMA* | DE TOEKOMST | EASTBORN* | TEMPUR* | AUPING | VTWONEN** | BERT PLANTAGIE**

* niet verkrijgbaar in Leeuwarden / ** niet verkrijgbaar in Buitenpost

kapenga wonen

BUITENPOST: Voorstraat/Irenestraat, (0511) 54 44 44

www.kapenga.nl