De Binnenste Buiten Post

Maandelijkse uitgave van Stichting Dorpsblad 'De Binnenste Buiten'

Jaargang 11, nr. 9, augustus 2010

...voor de eer van Fred Ralten èn Buitenpost

Fred Ralten uit de Gysbert Japicksstraat is onderhand een 9-voudig veteraan bij de verschillende varianten van het TROS-tv-programma 'Fiets 'm d'r in'. De werknemer van Raderwerk doet zijn verhaal over zijn belevenissen op pagina 6.

In dit nummer:

> Nieuw redactielid: Piet Pettinga

> Buitenpost 1940-1945 Deel 10

> De Rode Hoeden club: Red Hat Society

> Sportkoppen: JanDirk de Groot

> Wat verenigt ons... de EHBO-vereniging

> Buitenposters: Remkes Lourens

Van de redactie

't Is weer voorbij die mooie zomer

Dit was de titel van een lied geschreven en gezongen door acteur Gerard Cox. Het werd een hit met een wat slepende melodie, want ja, de zomer was voorbij. U en wij hebben genoten van de zomer 2010, zij het dat het af en toe regende, maar al met al scheelde het toch niet alles. We maakten mindere zomers mee. Hopelijk kunt u, met ons, terugzien op een mooie vakantie. We zullen weer aan de slag moeten.

Wij, als redactie, hebben de slag alweer te pakken. Het augustusnummer dat voor u ligt, is daar het bewijs van. We hebben gelukkig redenen om terug te zien op een goed jaar voor onze dorpskrant. Mede dankzij de medewerking van nogal wat Buitenposters en oud-dorpsgenoten hadden we er geen moeite mee alle elf nummers gevuld te krijgen. Kennelijk tot uw genoegen, omdat we over de opzet en inhoud nogal eens positieve geluiden hoorden. Dat ons dat als muziek in de oren klonk, behoeft geen betoog en het stimuleert ons het niveau op z'n minst te handhaven. De formule van dit blad slaat, zo te merken, aan en wat goed is, ga je niet zomaar veranderen. "Never change a winning team" was ook in juni het motto tijdens het WK-voetbal in Zuid-Afrika.

Voorts hebben we over de financiële kant van de zaak geen redenen tot klagen. Inkomsten en uitgaven hielden elkaar vrij aardig in evenwicht. Dat is voldoende en dat we dit zo kunnen stellen, hebben we vooral te danken aan onze adverteerders. Alle lof, wat dit betreft, voor onze middenstand. Wij belijden onze dank in deze niet alleen in woorden, maar onderstrepen dat met een gebaar in die zin, dat we de advertentie-tarieven niet behoeven te verhogen. Winst maken doen we niet en dat is een zodanige vorm van winst, dat we denken De Binnenste Buiten Post óók voor het nieuwe seizoen 2010/2011 in de lucht te kunnen houden. Daarbij gaan wij er graag vanuit dat onze middenstanders hun waren zullen blijven aanprijzen in deze, ons aller, dorpsjournaal, dat niet alleen in Buitenpost, maar óók in de omliggende dorpen graag wordt gelezen.

We hebben de oplage vorig jaar met 200 stuks verhoogd en dat was ook nodig, want de exemplaren die na huis-aan-huis-verspreiding overblijven en op enkele meeneempunten worden neergelegd, zijn in een mum van tijd verdwenen.
Oók dat is een goed teken.

In memoriam: Dirk Wildeboer

Als redactie werden wij opgeschrikt door het overlijden op 8 augustus van onze correspondent Dirk Wildeboer.
Jarenlang verzorgde hij de rubriek 'Oud nieuws uit Buitenpost en omstreken'. Dit was een graag gelezen onderdeel en daaruit bleek hoezeer men het op prijs stelde om kennis te kunnen nemen van korte en langere verhalen over hoe het er vroeger alhier en naaste omgeving op allerlei gebied aan toeging. Zo kon je je diverse wetenswaardigheden, vooral met een glimlach of knipoog, eigen maken.
Wildeboer verzamelde zijn informatie in het archief van de gemeente Achtkarspelen en verschillende provinciale bewaarplaatsen. Zodoende was hij nogal eens onderweg. Thuis vormde internet een onuitputtelijke bron, met name toen hij minder ambulant werd. Alle lof voor het feit dat hij zijn speurwerk zolang mogelijk volhield. Zijn gezondheidssituatie ging hem de laatste tijd echter zodanig parten spelen dat de productie afnam en op den duur zelfs stopte.
Dit jaar kreeg de secretaris van de Stichting Oud-Achtkarspelen uit erkenning voor al zijn werk, met name ook voor die van de eigen plaatselijke geschiedenis, van Plaatselijk Belang de eigen onderscheiding de Sulveren Brims toegekend. Dit werd zeker gewaardeerd door Dirk.
Wij hoopten nog op een comeback, maar dat heeft helaas niet zo mogen zijn. Wij gedenken hem met ere, zelfs in die zin dat geprobeerd zal worden voor deze lezenswaardige rubriek een vervolg te vinden.

Commissie tevreden over feestweek

De Feestweekcommissie Buitenpost kijkt met een zeer tevreden gevoel terug op de afgelopen feestweek. Het straatartiestenfestival met kleurrijke en internationale artiesten was een prachtige aftrap, de verwachtingen voor de komende week waren hoog.
De motortoerrit kende weer een geweldig aantal deelnemers en de liefhebbers konden op zaterdag helemaal hun hart ophalen tijdens de historische motorsportdag Ondanks de regen werd er flink gestreden er werden hoge snelheden bereikt, een waar spektakel midden in ons mooie dorp. Prachtig dat dit mogelijk is, zo maak je een feestweek! Samen actief!
Over de kinderboerderij op dinsdag bereikten ons ook vele positieve reacties, het was geweldig om te zien hoe jong en oud genoot van de dieren en daarnaast actief was op de pony, een masker aan het maken was of de strijd aanging met vrienden en vriendinnen op het water spelletjes parcours. De feestweek werd afgesloten met een schitterend vuurwerk.
Dit waren nog maar een paar van de mooie evenementen die in ons dorp binnen een week georganiseerd waren, nu gaan we weer aan de slag voor 2011.
Graag willen we hierbij nog van de gelegenheid gebruik maken om alle sponsoren, vrijwilligers en natuurlijk de inwoners van Buitenpost hartelijk te bedanken voor deze geweldige feestweek!

De opening van de historische motorsportdag, met een niet echt relaxte wethouder Klaas Antuma in het eerste demonstratie-zijspan (foto: redactie).

Feestweekcommissie Buitenpost zoekt nieuwe commissie leden!

We zijn op zoek naar enthousiaste mensen die graag mee willen organiseren voor de feestweek. Twee commissie leden zijn er na jaren actief te zijn geweest mee gestopt en deze plekken moeten weer opgevuld worden. Voor informatie kunt u terecht bij voorzitter Hans de Vries: h.devries@feestweekbuitenpost.nl

Zeg het maar...

Sluiting zwembad De Kûpe?

Beste mensen en verantwoordelijke bestuurders,

Graag wil ik als inwoner van Buitenpost ingaan op de commotie rond het eventueel sluiten van ons zwembad De Kûpe te Buitenpost. Als wekelijkse en soms dagelijkse zwemmer van het zwembad ligt een eventuele sluiting mij na aan het hart en bij navraag velen met mij.
Daar ik enige interesse heb in politiek en dit volg wil ik u en jullie het volgende voorleggen. Te beginnen in Den Haag. Vanuit Den Haag wordt ons al jaren voorgehouden dat we meer moeten bewegen omdat we, jong en oud, te dik zijn en dus met z'n allen ongezonder zouden leven.
Er is een tijd geweest dat bewegen vanaf de prilste jeugd door de overheid met de paplepel werd ingegeven. Door de overheid, rijk, gemeenten enz. werden hiervoor gymnastiekzalen en zwembaden gebouwd. Om het maar eenvoudig te zeggen: hier is en was niks mis mee. Helaas moest ik ook op een gegeven moment constateren dat in vele gemeenten en op vele scholen het uur gymnastiek en het uur zwemmen allang van het lesrooster waren geschrapt. De reden daarvan is geweest dat gelden die jarenlang daarvoor beschikbaar waren gesteld nu anders waren besteed. Dit komt omdat er door de verantwoordelijke bestuurders andere politieke keuzes zijn gemaakt. Daar er nu bij het Rijk bezuinigd en bezuinigd (30 miljard) moet worden stromen er vanuit Den Haag minder gelden in het Gemeentefonds c.q. Provinciefonds. Dat er nu weer keuzes gemaakt moeten worden is mij wel duidelijk. Alleen de vraag is nu welke keuzes maakt u, maken jullie. De geconstateerde tegenstrijdigheden van de overheid, meer bewegen/sluiten zwembad kunnen zeker niet op sympathie van jullie kiezers/inwoners van Buitepost e.o. gerekend worden.
Laten we toch niet dezelfde foute keuze maken als Dantumadeel (overdekt zwembad Zwaagwesteinde dicht)
Mijn visie zou ik als volgt willen samenvatten:
- om onze lichamelijke condities op peil te houden moeten we toch zeker ons overdekt dorpszwembad open kunnen houden
- het zwembad de Kûpe open laten na 2011
- samenwerken oké, maar 'de Kûpe' niet dicht
- particulier en van overheidswege veel meer reclame maken voor zwemmen en andere sporten
- het schoolzwemmen terug (de ouders zelf het schoolzwemmen laten betalen met uitzondering van die ouders die het niet kunnen betalen).

Jan Mulder

Producten van tuinbouwvereniging!

Wil jij ook gezond en lekker eten, en niet duur? Kom dan naar onze aardappelen en groentenverkoop op De Swadde Ikker aan de Einsteinstraat op het industrieterrein in Buitenpost. Elke vrijdagavond van 19.00 tot 20.00 uur.
Voor info: willyrenkema@hotmail.com of bel 0511-541016.
U/jij bent van harte welkom.

Programma NVVH Vrouwennetwerk Buitenpost e.o.

Woensdag 8 september 2010 om 10.00 uur, Koffiedrinken bij Nijenstein Buitenpost
Dinsdag 14 september om 13.00 uur vanaf Rabobank Buitenpost
Fietstocht, 13.30 uur vanaf Rabobank Kootstertille, opgeven bij Alie Lammerts 0511-541327 of Willy Lageweg 0511-452062.
Dinsdag 21 september 2010 om 19.45 uur, in ´De Schakel´, mevr. Ynskje Penning. Over haar historische roman ´Stormvloed´.
Dinsdag 19 oktober 2010 om 19.45 uur, in ´De Schakel´, mevr. Jantsje Oost met als onderwerp: ´Ivich jout de see it lân wer werom´.
Dinsdag 16 november 2010 om 19.45 uur, in ´De Schakel´, mevr. Bijlsma uit Broeksterwoude. Op zoek naar de roots van haar adoptiedochter.
Dinsdag 14 december 2010 om 15.30 uur, in M.F.C. ´Tillehûs´ te Kootstertille. Midwinter met een Tilster Kerstbroodmaaltijd.
Dinsdag 4 januari 2011 om 10.00 uur, in ´De Schakel´ Nieuwjaarsmorgen.
Dinsdag 18 januari 2011 om 19.45 uur, in ´De Schakel´, de heer Steenaart over vrijmetselarij.
Dinsdag 15 februari 2011 om 19.45 uur, in ´De Schakel´, Jaarvergadering met als gast de heer H. Biemold.
Dinsdag 15 maart 2011 om 19.45 uur, in ´De Schakel´ Mevr. Weenink-v. Oord ´Damast uit de Kast´.
Woensdag 20 april 2011 om 19.45 uur, M.F.C. ´Tillehûs´ te Kootstertille, Streektaalmuziek van ´De Tsjirmerij´.

Excursies: Voor onderstaande excursies vooraf opgeven bij Alie tel. 0511-541327 of Wil tel. 0511-452062.

Donderdag 7 oktober 2010 om 13.00 uur. Oranjegoed 4 eeuwen Oranje-Nassau op keramiek.
Woensdag 24 november 2010 om 09.45 uur. Bezoek aan het Martenahuis te Franeker en rondleiding en door de Martinikerk.
Dinsdag 25 januari 2011 om 13.00 uur. Kegelen in ´De Dikke Draai´, Surhuisterveen

Programma Friese C.P.B. 2010-2011

Al onze avonden beginnen om 19.30 uur in het hoofdgebouw van Herbranda tenzij anders vermeld
Dinsdag 7 september: Reisje; boottocht vanaf Kootstertille vertrek 9.15 uur vanaf de Schakel. We varen naar Grou. We krijgen 2 kopjes thee/koffie met oranjekoek een lunch met soep en broodjes, een warme maaltijd met dessert. En zijn rond 7 uur terug in Kootstertille. Kosten zijn 35 euro. Voor maandag 23 augustus opgeven bij Riekje tel 543448.
Dinsdag 14 september: Fietsdagtocht. Vertrek 9.00 uur bij de Schakel inl. Janke de Bruin 542481
Donderdag 16 september: Startavond. Met de Passage in Herbrand, spreekster mevr. Bijleveld uit Kollumerzwaag over Liefde, in al zijn facetten
Donderdag 30 september: Rayonstartavond. Aanvang 19.45 uur vertrek 19.00 uur bij de Schakel. Plaats de Lantearne Surhuisterveen. Spreekster Mevr. Joke Verweerd uit Nieuw-Vennep zij schrijft veel boeken en gedichtenbundels. Kosten: 5 euro en 1 euro reiskosten
Woensdag 6 oktober: woonmaand. Een bezoek aan woninginrichting Folkerts in Surhuisterveen vertrek 13.30 uur vanaf de Schakel. Opgeven voor woensdag 29 september bij Riekje Dantuma tel 543448
Donderdag 14 oktober: De heer Terluin uit Beetsterzwaag met het onderwerp: De adel in Beetsterzwaag.
Donderdag 11 november: mevr. Jacoba Meerveld van schoonheidssalon Tripartite zal ons vertellen hoe we mooi de decembermaand in gaan en voetverzorging. We kunnen thuis alvast wat vragen bedenken.
Donderdag 18 november: creatieve morgen 9.15 uur graag opgeven bij Riekje Dantuma tel. 543448.
Donderdag 16 december: Gezamenlijke kerstviering in de Schakel. Dit wordt verzorgd door de Passage.
Donderdag 6 januari: Nieuwjaarsreceptie om 9.30 uur.
Donderdag 13 januari: Mevr. Mr. Mook, notaris te Surhuisterveen, komt spreken over de veranderingen in het erfrecht, dit is een actueel onderwerp.
Donderdag 3 februari: Bijpraten met de contactdames 9.30 uur in Herbranda.
Donderdag 10 februari: Jaarfeest
Vrijdag 4 maart: Wereldgebedsdag in de Doopsgezinde Kerk, Julianalaan, aanvang: 19.30 uur.
Donderdag 10 maart: spreker de heer Jan Woudstra uit Drachtstercompagnie met als onderwerp: Oosterse en westerse geneeskunde . Hij is onder andere acupuncturist. En heeft zijn praktijk in het voormalig kerkje "Jezus Leeft". Hij geeft eventueel een behandeling.
Woensdag 6 april: Biningsdei: we vertrekken om 8.00 uur vanaf de Schakel naar de Lawei in Drachten waar het 75-jarig jubileum van de bond wordt gevierd.
Donderdag 14 april: slotavond met de Passage We hebben een modeshow met Fair Fashion (Sari) uit Joure. Met een inleiding over het werk van Sari en achtergrond, eerlijke handel en kritisch consumeren.

Ook dit seizoen is er weer elke 2e dinsdagmiddag fietsen in de maanden september, mei, juni en juli. Vertrektijd 13.15 uur bij de Schakel. Inlichtingen bij Janke de Bruin, telefoon 542481.

Twee keer per jaar is er bloemschikken. Inlichtingen bij Geeske Steendam, telefoon: 542106.

De Akademylezingen van de Fryske Akademy zijn 7 december 2010 en vrijdag 14 jan en dinsdag 15 februari 2011. We kunnen ons hiervoor opgeven op onze verenigingsavonden.

Voor inlichtingen kunt u bellen naar Riekje Dantuma 543448 of Hinke v.d. West, 542318.

Lezing NVVH

Ynskje Penning, Schrijfster-Historicus en Beeldhouwster geeft een lezing in Buitenpost.
Ynskje Penning woont en werkt in Groningen en werd uitgenodigd door NVVH Vrouwennetwerk Buitenpost e.o. die hiermee een start maakt voor het nieuwe seizoen 2010/2011. Mevr. Penning zal een lezing geven op 21 september 2010 in "de Schakel" om 19.45 uur over haar boek "Stormvloed"

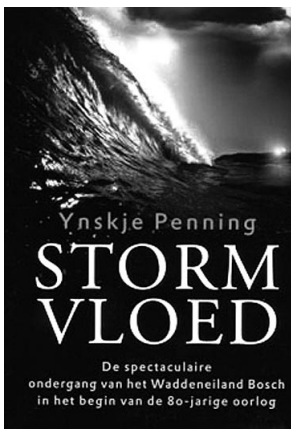

naar het verdwenen eiland Bosch tussen Schiermonnikoog en Rottum. Deze avond is voor iedereen toegankelijk. Van niet-leden wordt een kleine bijdrage gevraagd.

Lever (ook uw!) kopij in voor 20 september

U kunt ons vinden op internet:

Passage programma 2010-2011

Evenals vorig jaar presenteert de christelijke vrouwengroep Passage haar programma voor het komend seizoen. De data en onderwerpen zijn:

16-09-2010 (Herbranda). Gezamenlijke startavond met CPB; spreekster: mevr.Bijleveld uit Kollumerzwaag; onderwerp: 'Liefde in al zijn facetten'.
21-10-2010 (Herbranda). Spreekster : Mevr Auck Peanstra uit Beetgumermolen, boekbespreking: 'Yn pyama de dyk oer'.
09-11-2010 Provinciale ontmoetingsdag in de Lawei in Drachten; 's Morgens een spreker over 'Oikocredit' en 's middags optreden van de bekende dansgroep 'Yduna'.
18-11-2010 (Herbranda). Spreker is de heer J. Zwart uit Moddergat. Onderwerp: '50 jaar met koffer op pad'.
16-12-2010 (de Schakel). Gezamenlijke Kerstviering met alle Christen vrouwengroepen onder leiding van de Passage.
20-01-2011 (Herbranda). Het echtpaar van der Veen uit Hardegarijp vertelt over de ziekte van Lyme en tekenbeten.
17-02-2011 (Herbranda). Jaarvergadering. Spreekster: mevr.J. Oost uit Buitenpost. Onderwerp: 'Ivich jout de see it sân werom'.
17-03-2011 (Herbranda). Spreker : de heer J Jongsma uit Burgum. Onderwerp: 'De dominee, de pastoor en de non'.
14-04-2011 (Herbranda). Seizoensafsluiting samen met CPB. Er wordt een modeshow gehouden in samenwerking met Fair Fashion uit Joure.

In het **voorjaar 2011** een reisje???

Bent u geen lid en wilt u toch eens een avond meemaken, dan bent u als gast van harte welkom. Informatie bij: J. Buma-Sijbrandi, tel. 541816.

Programma 2010/2011 voor BvPF afdeling Twijzel e.o.

2010
21 september: Dhr. Zwart: 'Vijftig jaar met handel op pad út Moddergat'.
6 oktober: Contact/Commissieleden even bijpraten.
19 oktober: Dhr. van der Mei uit Wijnjewoude. Nostalgie/Mondharmonica over Cornelis Jetses.
16 november: Doe-avond onder leiding van mw Gonny den Hartog uit Kollum.
21 december: Gezellige kerstavond met verhalen vertelster Hilly Harms uit Jistrum.

2011
18 januari: Jantsje Oost uit Buitenpost met een speciale verrassing
9 februari: Thema-ochtend over gebruik en zin van bijzondere kruiden. Mw. Tj. Postma uit Noardburgum vertelt hier iets over.
15 februari: Jaarvergadering.
Daarna uit eigen regio het bedrijf Frytjam uit Twijzel
15 maart: Eendagsbestuur Kootstertille, Drogeham, Eestrum
19 april: Leuke afsluiting bij De Spitkeet te Harkema

De afdelingsavonden zijn op elke 3e dinsdag van de maand om 19.45 uur, de ochtenden zijn op woensdag vanaf 9.15 uur.

Al gelezen?

> Hoewel de gemeenteraad hier nog over moet vergaderen, kondigt het college van burgemeester en wethouders van Achtkarspelen in het Bestuursprogramma 2010-2014 aan, dat wellicht het einde voor zwembad De Kûpe in Buitenpost in zicht is. Het contract met NV Sportfondsen Achtkarspelen, dat het bad exploiteert, loopt af op 1 januari 2013. Vanaf die datum zou het zwembad de deuren kunnen sluiten.

> De 72-jarige Altienus Pieter Idema is 14 juli geridderd door loco-burgemeester Marten van der Veen. Idema werd benoemd tot Ridder in de Orde van Oranje-Nassau. De gedecoreerde was werkzaam als dierenarts in Buitenpost. Daarnaast ontplooide en ontplooit hij diverse activiteiten in het bijzonder op het terrein van de paardensport. Sinds 1975 zet hij zich actief in voor de Stichting Paardensport Commissie Buitenpost.

> Het huurniveau van corporatiewoningen ligt landelijk 72 procent van de maximale huurprijs. Uit onderzoek van de Nederlandse Woonbond blijkt Stichting Woningbouw Achtkarspelen (SWA) in Buitenpost met een percentage de op één na goedkoopste corporatie van Nederland te zijn. Dit betekent bijvoorbeeld dat een SWA-woning van driehonderd euro elders in Nederland gemiddeld iets meer dan vierhonderd euro kost. SWA streeft er naar de huurprijzen zo laag mogelijk te kunnen houden.

> Als eerste gemeente in Fryslân kunnen inwoners van de gemeente Achtkarspelen vanaf 1 augustus een tweetalig uittreksel uit de Gemeentelijke Basisadministratie (GBA) krijgen. Dit is een initiatief van de raadswerkgroep Frysk in Achtkarspelen. Sinds 1997 worden akten van burgerlijke stand, zoals trouw, geboorte- en overlijdensakten al dubbeltalig uitgegeven. Dit gebeurde altijd op grond van de Wet gebruik Friese taal in het rechtsverkeer

COLOFON
Jaargang 11, nr. 9, augustus 2010

De Binnenste Buiten Post is een uitgave van de Stichting Dorpsblad 'de Binnenste Buiten'. Deze is verantwoordelijk voor de inhoud van deze krant en is daarop aan te spreken als bestuur en als rechtspersoon.

Oplage:

2800 exemplaren
verschijnt 11x per jaar

Kopij:
Postbus 30, 9285 ZV Buitenpost
of de kopijbus bij 'The Readshop'
E-mail: bibupost@gmail.com
Website: www.binnenbuitenpost.nl

Redactie:

Wim Ausma	tel. 541658
Lolkje Boorsma	tel. 06 15500493
Johan Kootstra	tel. 541322
Piet Pettinga	tel. 540014
Cathy Pot	tel. 544988
Cornelis Visser	tel. 542787
Karin van IJsseldijk	tel. 0512 - 352471

Advertentieacquisitie:
Inlichtingen over advertenties en vragen en klachten over de bezorging: Jelly Nijboer, tel. 543155, e-mail: nijboer42@gmail.com

Druk:
Drukkerij Banda, Kollum, tel. 451341
Zet- of drukfouten voorbehouden

Exemplaren zijn ook af te halen in The Readshop, It Koartling en de bibliotheek.

Kopij graag getypt of via e-mail aanleveren, maximaal ongeveer 150 woorden. De redactie kan geen garantie geven dat kopij wordt geplaatst. Zij behoudt zich het recht voor ingezonden stukken redactioneel te wijzigen of niet te plaatsen. Anonieme stukken worden niet geplaatst.

Kopij voor het volgende nummer inleveren voor 20 september 2010. De volgende editie verschijnt in week 39 van 2010.

Winterprogrammering Stichting Maskelyn

Donderdagavond 21 oktober: Kredo, de opvolger van Katarsis, andermaal geschreven door Gerrit Breteler. Lokatie: het cafégedeelte The Point.

Zondagmiddag 14 november: Tsjochkonsert in het tuincafé van De Kruidhof met Dixie Doodle, met onder andere dorpsgenoot Wander van Duin, en het duo Peter & Iris die grote bekendheid kregen door hun optreden tijdens de Fryske Musicnight.

Zondagmiddag 12 december: Kerstconcert in de Mariakerk met het frouljuskoar Noaten op 'e Sang. Vorig jaar kon het concert helaas niet doorgaan door de barre weeromstandigheden. Dit jaar, sneeuw- en weder dienende, dus opnieuw op het programma.

Zondagmiddag 23 januari: In het nieuwe jaar op een voor Maskelyn nieuwe lokatie een optreden van de heren van Sânman en Sikke (foto onder) in restaurant Nijenstein.

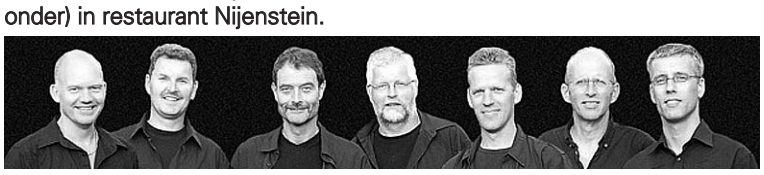

Zondagmiddag 13 februari: Die Twa in de grote zaal van The Point. Maskelyn haalt hiermee twee absolute toppers uit Friesland naar Buitenpost.

Zondagmiddag 13 maart. Zangeres Fardau van der Woude en brassband 'De Spijkerpakkenband' verzorgen samen de middag van de lichte muziek in de Mariakerk.

Dinsdag 17 en woensdag 18 mei zet ons enige Friese beroepstoneelgezelschap Tryater twee circustenten neer op het parkeerterrein van zwembad De Kûpe. In de grote tent wordt beide avonden het wereldberoemde 'Macbeth' gespeeld, in de kleine tent op woensdagmiddag twee keer 'Tomke', een voorstelling voor onze allerjongsten. Uiteraard zijn de ouders, pake's en beppe's ook van harte welkom.

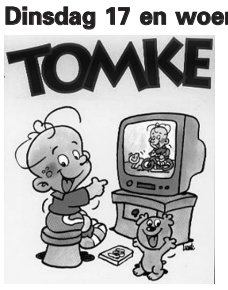

Binnenkort wordt de Maskelyn-flyer weer hûs-oan-hûs verspreidt met daarin alle informatie over genoemde voorstellingen en de kaartverkoop.

Buvo en Feestweekcommissie organiseren

Ondernemers Buitenpost presenteren zich op de catwalk

Vrijdagavond 3 september organiseert de vereniging van ondernemers uit Buitenpost, de BUVO, in samenwerking met de feestcommissie vanaf 19.30 uur een groot feest voor Buitenpost. Dit feest staat volledig in het teken van de Buitenposter bedrijven.
In het centrum komt een groot podium, in de vorm van een catwalk, met daar omheen terrasjes, mooie verlichting en live muziek. Op de catwalk kan elk bedrijf uit Buitenpost zich kort presenteren. Hoe ze dit doen, mogen de bedrijven zelf weten. Sportscholen uit Buitenpost geven demonstraties op de catwalk.
Buitenpost kent veel bedrijvigheid. Er zijn meer dan 100 bedrijven in het dorp gevestigd die allemaal de gelegenheid krijgen om zichzelf voor te stellen aan het publiek. Een mooie vorm van gratis reclame voor alle Buitenposter ondernemers in deze moeilijke tijden.

Grootste inzameling ooit blijft nodig

KWF collecte start op 6 september

Op maandag 6 september gaat de grootste collecte van Nederland weer van start. Met maar liefst 120.000 vrijwilligers heeft KWF Kankerbestrijding het grootste aantal vrijwilligers op de been wat resulteert in de hoogste collecte opbrengst. Al zestig jaar is collecteren heel succesvol.

KWF Kankerbestrijding gaat al 61 jaar voorop in de strijd. Sinds de oprichting in 1949 is de vijfjaarsoverleving bij kanker gestegen van 25 naar 55 procent. Afhankelijk van de soort kanker en het stadium van ontdekking. Die successen halen we niet alleen, maar samen! Met collectanten, donateurs, wetenschappers, artsen, verpleegkundigen, patiënten, patiëntenorganisaties, bedrijven en heel veel vrijwilligers. Samen strijden we voor minder kanker, meer genezing en een betere kwaliteit van leven. De strijd tegen kanker is nog niet gestreden. Ondanks de goede resultaten hebben we nog een lange weg te gaan want helaas overlijden er nog jaarlijks 38.000 mensen aan kanker. Wetenschappelijk onderzoek blijft daarbij nog steeds heel hard nodig. Maar zonder geld geen onderzoek! Geef daarom gul aan KWF Kankerbestrijding en help mee in de strijd voor gezondheid.

De collectant van komt in de week van maandag 6 tot en met 11 september weer bij u aan de deur. Elke collectant kan zich legitimeren. KWF Kankerbestrijding is te herkennen aan het rood-wit-blauwe logo met de krab en aan het Keurmerk van het Centraal Bureau Fondsenwerving. Wie de collectant mist, kan een gift overmaken op giro 26000.

PBB Van de bestuurstafel...

De afgelopen twee maanden waren voor ons ook vakantiemaanden, dus nieuwe bestuurszaken vallen hier nu niet te melden. Wij vergaderen opnieuw in eerste week van september, in de wetenschap dat er veel op tafel zal liggen wachten. Onze eerste aandacht zal opnieuw uitgaan naar het centrum van het dorp met de voltooiing van de rondweg zuidoost over niet al te lange tijd. Wij zijn ook nieuwsgierig naar de uitvoering van de plannen van het nieuwe gemeentelijke college. De komende tijd zal er meer duidelijkheid komen over de toekomst van zwembad De Kûpe, sociaal cultureel-centrum It Koartling en tal van andere instellingen en verenigingen die (mede) van gemeentelijke subsidie afhankelijk zijn. Wij hopen op wijsheid van de verantwoordelijken in deze kwestie.

Graag willen we hier onze felicitaties overbrengen aan de Feestweekcommissie Buitenpost en de Paardensportcommissie. Beide evenementen zijn onmiskenbaar jaarlijkse plaatselijke hoogtepunten - en ondanks de bouwvak en het tegenwerkende weer waren beide organisaties gelukkig toch tevreden met het verloop. Voor de oppervlakkige bezoeker is misschien niet altijd de grote hoeveelheid tijd, energie en inzet duidelijk, die achter de uitvoering ervan schuilgaat. Daarbij valt het tegenwoordig niet mee om voor onze vaak door grootschalig vertier verwende ogen en de tal van concurrerende evenementen, iets neer te zetten dat de moeite waard lijkt. Wij zijn ervan overtuigd dat zowel de Feestweek als het Concours Hippique daar toch opnieuw in geslaagd zijn. Overigens moeten niet in mindere mate de sponsors (waaronder uzelf bij de feestweekcollecte) genoemd worden, zij zijn de zeker niet vanzelfsprekende basis voor het werk van de beide commissies. Volgend jaar opnieuw van hetzelfde!

Het begin van dit nieuwe werkseizoen is ook een moment waarop we u als lid of niet-lid van PBB, maar in ieder geval inwoner van Buitenpost, op willen roepen om zich in te zetten voor de leefbaarheid in ons dorp en zo mogelijk ons te helpen bij de uitvoering van ons werk. Het mag soms 'rommelen in de marge' schijnen, toch zijn wij er van overtuigd dat u als individuele inwoner maar ook wij, als vereniging PBB, iets reëels bij kunnen dragen. Wij hopen u in dit blad en elders daarin tegen te komen.

namens het bestuur van PBB, voorzitter Johan Kootstra
e-mail: j. kootstra94@upcmail.nl

Brassband Concordia opent seizoen met spetterende openingsactie!

Vond jij jezelf tijdens het WK de beste vuvuzela-blazer van de buurt? Kon je het langst of het hardst of het mooist blazen op die oranje toeters? Ga dan de uitdaging aan met de blazers van brassband Concordia! Op maandagavond 6 september wordt er in het eigen repetitiegebouw op sportpark 'de Swadde' (naast het korfbalveld) een echte wedstrijd gehouden tussen koperblazers en vuvuzela-blazers! Hierbij zijn natuurlijk leuke prijsjes te winnen. Ook is er na afloop ranja, koffie en thee te krijgen en houdt Concordia open repetitie. Neem dus op 6 september je vuvuzela mee en meld je om 19.30 uur bij het repetitiegebouw op sportpark 'de Swadde'! Kijk voor meer informatie en contactgegevens op www.brassbandconcordia.nl

Kritetoaniel Bûtenpost

It Kritetoaniel fan ús doarp is al wer drok dwaande mei de tariedingen foar de útfieringen yn novimber. Op sneontejûn 20 en 27 novimber wurdt spile 'Dûbel ferhierd', in blijspul fan Frans Hijda yn in Fryske oersetting fan Gerrit Tasma. It spylplak is fansels wer sealesintrum The Point.

Nieuw redactielid: Piet Pettinga

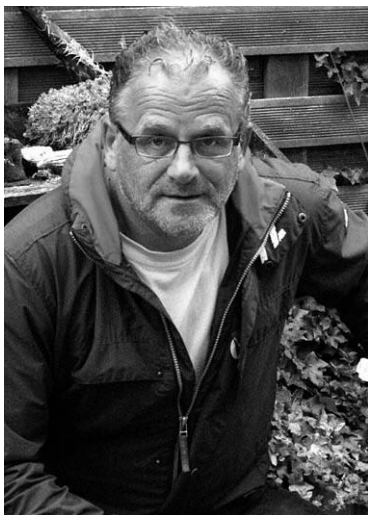

Enige tijd geleden werd in dit blad versterking gevraagd voor de redactie wegens het aftreden van Bennie Nauta en aangezien deze mijn bovenbuurman is, is de link snel gelegd, hij gaf mij de laatste duw om te reageren en na een kennismaking met de overige leden, ben ik 'aangenomen'.

Mijn naam is Piet Pettinga en ik ben in 1951 geboren in Niezijl (nu gemeente Zuidhorn), u weet wel dat kleine dorpje dat geheel in ingeklemd door water en waar onze voorouders tijdens de tachtigjarige oorlog enorm hebben gevochten tegen de Spanjaarden, zodat er geen Spanjool in Friesland is gekomen. Vanuit dit dorp ben ik onder andere verhuisd naar Grijpskerk, Burum en Hoogezand, om in 2000 neer te strijken in Buitenpost. Van m'n zuster (ze woont hier sinds 1961) had ik al gehoord, dat het hier goed wonen is en dat kan ik geheel beamen. Het bevalt uitstekend aan de Prof. Wassenberghstraat. Na jarenlang voor het Rijk te hebben gewerkt (de Belastingdienst) geniet ik nu door een bijzondere regeling van een soort pensioen en heb ik de tijd en motivatie om me voor Buitenpost in te zetten.

Wij als redactie zijn afhankelijk van uw kopij en dat vernam ik al van de andere leden, er komt veel binnen van u als lezer en ik hoop van ganser harte, dat dit zo zal blijven en ik hoop mijn steentje te kunnen bijdragen, zodat dit blad er nog jarenlang zo goed verzorgd en zo goed leesbaar uit mag zien. We horen en lezen over elkaar in De Binnenste Buiten-Post. Veel leesplezier!

Haagen hobby

Zaterdag 18 september
demonstratie kaarten maken.
Het cursusprogramma ligt dan ook klaar.

Nijenstein 1; 9285 NV Buitenpost
Tel: 0511-542351
E: info@haagenhobby.nl I: www.haagenhobby.nl

V&B

2 halen 1 betalen
Op de gehele zomercollectie kleding
(goedkoopste artikel gratis)

CHRISTINASTRAAT 4 - BUITENPOST
0511 541635

THE READ SHOP®

Nijenstein 7, telefoon 0511 541309

Ingeborg Wind
Het vergeten boerinnenleven

€ 24,95

KLOOSTERMAN *hoveniers*
DE KROON OP UW TUIN

Voor al uw tuinaanleg, (her)bestrating en tuinonderhoud

Kuipersweg 80
9285 SW Buitenpost

Bel Cor Kloosterman
06-54346606

MODISTA
bruidsmode & bruidsstoffen

Voorstraat 40
9285 NT
Buitenpost
0511-543148

Openingstijden:
dinsdag - zaterdag
10:00 -17:00

-Grote collectie bruidsstoffen & Alle denkbare accessoires
-Collectie japonnen & Eigen ontwerpen
(voor bruidsmode & bruidsstoffen even bellen voor een afspraak)

- OOK VOOR ALLE KLEDINGREPARATIES
WWW.MODISTA.NL

Rabobank. Partner in business voor grote én kleine klanten.

Rabobank. Een bank met ideeën.

Rabobank Burgum-De Lauwers
www.rabobank.nl/burgumdelauwers

Rabobank

enitor bv

Enitor is pionier op het gebied van specialistische kunststof profielen.
Meer dan 70 jaar ervaring en know-how, inventiviteit en praktisch toegepast marktpartnership staan garant voor een reputatie in binnen- en buitenland.
Enitor ontwikkelt en produceert kunststof (half)fabrikaten voor vele takken van industrie, volgens de meest complexe specificaties en met de kleinste toleranties door middel van extrusie.

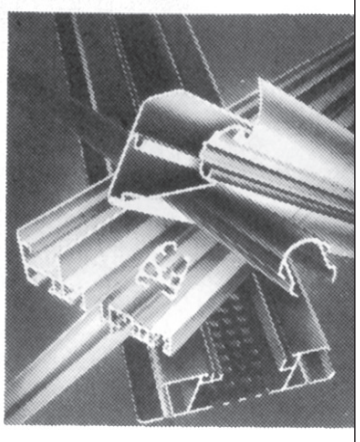

eb
enitor bv

Beatrixstraat 7-9, Postbus 1, 9285 ZV Buitenpost
Telefoon 0511-541700, Fax 0511-543332

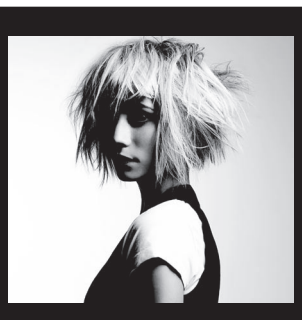

L'ANZA® HEALING HAIRCARE

CARIN'S
HAARMODE
dames & herenkapsalon

ONLINE AFSPRAAK MAKEN?
www.carinshaarmode.nl

Kuipersweg 13
Buitenpost
0511 54 2707
www.carinshaarmode.nl

Pizzeria - Grillroom - Restaurant

PYRAMIDE

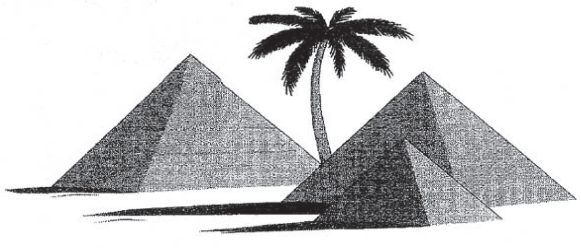

Pizzeria - Grillroom
Kerkstraat 32 - Buitenpost
Tel. 0511 - 544779
's Maandags gesloten

Buitenposters

door Nelleke Kemps-Stam

Vulneraturs Nec Victus: Gewond maar niet verslagen

Remkes Lourens ontving Draaginsigne Gewonden

Tot 22 augustus 1996 werden jongens van zeventien jaar opgeroepen voor de militaire dienst. Na die datum is de opkomstplicht (niet de dienstplicht!) afgeschaft. De angst voor de Koude Oorlog bleek ongegrond. Sindsdien kent ons land een beroepsleger, dat uit vrijwillige militairen bestaat. Zij werden bijvoorbeeld uitgezonden naar conflictgebieden als Libanon, Joegoslavië en Afghanistan. Hoewel we van 'vredesmissies' spreken, zijn er ook slachtoffers te betreuren. Remkes Lourens bleek na uitzending te lijden aan een posttraumatische stress stoornis. Want ook een militair is niet van steen.

Jaarlijks werft de landmacht een paar duizend beroepsmilitairen. De landmacht heeft die nodig om de taken goed uit te kunnen voeren. Veel militairen kiezen ervoor om een paar jaar in dienst te gaan. Daarna zoeken ze een baan in de burgermaatschappij. Er werken op dit moment ongeveer 24.000 militairen en 8.600 burgers bij de Koninklijke Landmacht (bron: Ministerie van defensie).

Remkes bekijkt het fotoalbum over zijn uitzending (foto: Nelleke Kemps)

Blauwhelmen…

Remkes Lourens komt oorspronkelijk uit Zwaagwesteinde. Vanaf zijn twaalfde kwam hij op de fiets naar Buitenpost om middelbaar onderwijs te volgen. "Eerst de Mavo, daarna Kort middelbaar agrarisch onderwijs," zegt Remkes die aan de Dr. Postmastraat vlak bij het AOC woont. "Ik wilde wel boer worden. Als klein jongetje was ik altijd bij de boer te vinden." Remkes wordt op 1 september 1991 opgeroepen voor het leger. "Tijdens de militaire dienst besloot ik beroepsmilitair te worden," vertelt hij. Bij de keuring wordt al bepaald bij welk onderdeel men terecht komt. Wie denkt in dienst wel even opgeleid te worden tot chauffeur, kan dus wel iets heel anders te horen krijgen. Remkes komt bij de infanterie terecht. "Ik kwam bij de pantserinfanterie in Steenwijk op de Johan van der Kornputkazerne en dat lag mij wel." Met het 42ste pantserinfanterie bataljon Limburgse Jagers werd er geoefend in Seedorf (Duitsland). "Ik wist op dat moment dat we aangewezen waren om in juli 1995 aflossing te gaan doen in Srebrenica en Simin Han. Daarvan was ik op de hoogte."

…worden groen

Remkes kijkt achteraf anders op die tijd terug. "Men gaat daarheen met de idealistische gedachte: ik ga de mensen helpen, we kunnen daar iets gaan doen. Maar we wisten al wel dat de bewapening die meeging en die al aanwezig was, ondermaats was. We waren ook iets anders getraind dan de mobiele eenheden die ons vooraf gingen. Wij zouden daar harder op gaan treden. Na de val van de enclave brak echter eerst een periode van onzekerheid aan. Tot we hoorden dat we in januari 1996 alsnog gingen. We kregen allemaal een groen hoesje en die mochten we over de blauwe helm heen doen. Dat betekende dat we daadwerkelijk een gevechtsmissie waren. We mochten eventueel de tanden laten zien om vrede af te dwingen. " De vredesmacht IFOR moest toezien op de naleving van het Verdrag van Dayton, het vredesverdrag dat een eind maakte aan de Bosnische oorlog. Er mocht niet meer op elkaar geschoten worden en de wapens moesten worden ingeleverd. En dat leidde tot grote frustratie. "Dat was voor mij een persoonlijke teleurstelling," zegt Remkes. "De Leopardtanks gingen op uitzending en dat was voor de pers opeens heel belangrijk. Maar ze konden hun eigen voertuigen niet gebruiken want die reden alles kapot. En dan kregen we de lokale bevolking tegen ons en dat mocht niet. Hierdoor moesten ze pantservoertuigen van de pantserinfanterie gebruiken. Dan heb ik zoiets van: wat doen we hier dan? Als we een roadblock (wegversperring) maakten, mocht dat niet te hinderend zijn voor de lokale bevolking. Met als gevolg dat er dus auto's doorreden. Wat heeft een roadblock dan nog voor zin?" Remkes' frustratie wordt steeds duidelijk merkbaar.

Het team van Remkes werd aangewezen om Servisch gebied binnen te gaan. "Wij wisten wel wat er in Srebrenica waarschijnlijk was gebeurd. Wij wisten niet wat we konden verwachten. Het zijn daar allemaal lokale eenheden en niet zoals in Nederland een geregeld leger. In sommige dorpjes leeft men nog als honderd jaar terug. Ik heb zelf enorm moeite gehad met de omslachtige en passieve manier van optreden die van ons verwacht werd. Zeer demotiverend. Om de lokale gezagsdragers niet tegen het hoofd te stoten. Bepaalde bewegingen die wij deden, moesten bekend zijn. Dan kun je toch niet meer daadkrachtig optreden? Wij moesten hen controleren, dat was ons mandaat. Maar deze manier van 'samenwerken' ging helemaal nergens over. Dat was misschien wel goed voor onze veiligheid, maar wij hebben daar het verschil niet gemaakt. Mogelijk hebben we sommige mensen hoop gegeven

die we niet hebben kunnen waarmaken."

Machteloos

Remkes zat een half jaar in Bosnië op Servisch grondgebied. Het lijkt of hij gewoon naar huis terugkomt. "Ik heb bij mijn manschappen wel gezien dat ze licht geraakt waren. Er hoefde maar één verkeerd woord te vallen en ze werden heel agressief. Ik was - dacht ik- niet veranderd. Men komt terug en denkt: mensen weten niet eens wat we daar doen. Men weet niet wat het is, nog steeds niet. Men is afgestompt. Als er een dode valt, wordt er gezegd: die heeft ervoor gekozen. Maar dat zegt men niet van een vrachtwagenchauffeur die zich doodrijdt of de bouwvakker die van de steiger valt. Die willen 's avonds ook weer naar huis. Ik kan heel pissig worden door zo'n uitspraak." Hoewel er niet veel lijkt te gebeuren, komt Remkes wel in gevaarlijke situaties terecht. "Burgers liepen ook met wapens rond en er werd wel op ons geschoten. Er is bij een roadblock op mij ingereden en ik moest de berm induiken. Die was op dat moment niet mijnenvrij. Ik ben een paar keer in een mijnenveld of een valstrik terecht gekomen. Maar ik denk dat het machteloze gevoel het meest met me deed." Bovendien wordt hij niet serieus genomen. "We hadden in een bergdorpje koffie gedronken. Die mensen vroegen ons om hulp omdat ze bedreigd werden door Serviërs. Ik had toegezegd dat we terug zouden komen. Toen we na twee dagen weer kwamen, was er niemand meer. Volgens de officiële lezing is men gevlucht. Maar dat geloof ik niet. En dat heeft mij heel kwaad gemaakt. Mijn rapportage werd niet serieus genomen. Die mensen waren gevlucht en het was niet onze taak om die mensen te beschermen, maar gebiedsbeheersing. Daar moest ik me in aanpassen."

Erkenning

Pas na jaren breekt de uitzending naar Joegoslavië Remkes op. "Ik kreeg last van nachtmerries. Gezichten die ik weer zie, of ik zit in een mijnenveld. Het is soms heel onsamenhangend. Liedjes die wij luisterden in onze groep leiden tot huilbuien. Ik kan van het ene op het andere moment van heel vrolijk super agressief worden. Dankzij medicatie wordt dat laatste momenteel onderdrukt, de huilbuien helaas niet. Als er plotseling iets valt, verstijf ik of duik weg." De diagnose van de psychiater luidt: Remkes lijdt aan PTSS (Post traumatische stress stoornis). Dat is niet alleen voor hemzelf heel moeilijk, maar ook voor zijn gezin. "Mijn huidige gezin heeft daar ook zeker de gevolgen van. Als er iets voorvalt, bespreken we het direct. Ook hoe ik me voel. Om de kinderen duidelijk te maken dat zij niet de oorzaak zijn."

Op 5 februari van dit jaar kreeg Remkes van de commissaris van de koningin het Draaginsigne Gewonden uitgereikt. Hij ziet dat zelf als een erkenning van zijn werk en de gevolgen daarvan. Tussen de reacties op het Wâldnet stond: Als je er als beroepsmilitair niet tegen kan, moet je een ander beroep kiezen en niet 15 jaar na dato zielig om een lintje vragen. "Ik vind het te triest voor woorden," reageert Remkes. "Elk vak heeft z'n risico's, maar ik vind dergelijke opmerkingen zo laag. Ik ben heengegaan in de veronderstelling werkelijk een punt te gaan maken. Op het moment dat we niets doen, denk ik dat het ook niet goed komt. In Afghanistan doen we ook ons best om verandering teweeg te brengen. Dat het weinig uithaalt, dat komt ook door onze beperkte middelen, denk ik."

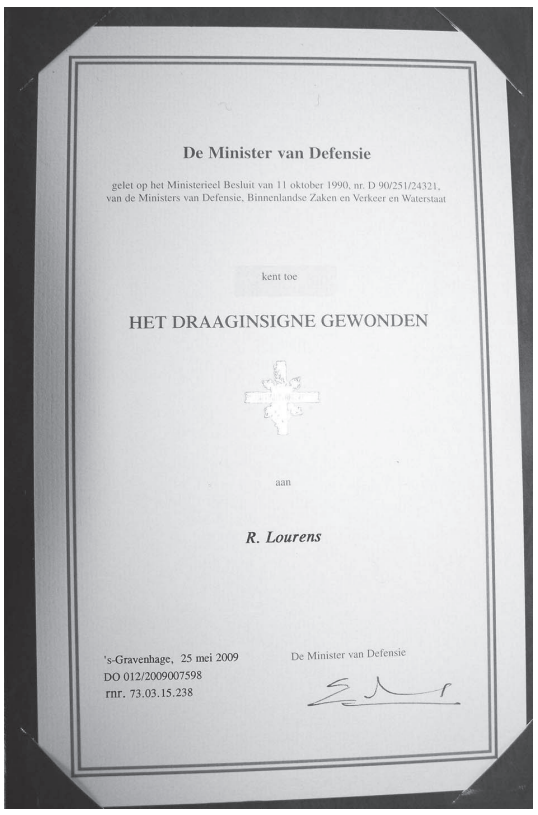

De Minister van Defensie

gelet op het Ministerieel Besluit van 11 oktober 1990, nr. D 90/251/24321, van de Ministers van Defensie, Binnenlandse Zaken en Verkeer en Waterstaat

kent toe

HET DRAAGINSIGNE GEWONDEN

aan

R. Lourens

's-Gravenhage, 25 mei 2009
DO 012/2009007598
rnr. 73.03.15.238

De Minister van Defensie

Remkes heeft een zoontje van 2 ½ jaar. Stel dat hij later ook beroepsmilitair wil worden? "Dat raad ik hem af," zegt Remkes beslist. "Ik hoop niet dat één van onze kinderen defensie ingaat. Men is nooit klaar voor oorlog en de politiek is nu en in de toekomst dusdanig, dat bijna iedereen die dat vak kiest, één of twee uitzendingen mee gaat maken. Al denkt men nog zó goed opgeleid te zijn: het is één grote illusie.

(foto's: Nelleke Kemps)

Lûd

door Janne Oosterwoud

Us rookfermogen (reukorgaan) is in spesjaal sintúch. Foar lûden of bylden kinst dy noch min of mear ôfslute, by geuren slagget dat net. Se komme bretaalwei de noas yn en kinne yn it brein heftige herinneringen en emoasjes oproppe. En wat der al as net stjonkt is fansels in kwestje fan smaak.

It stjonkt hjir sân oeren boppe de wyn
Het stinkt hier verschrikkelijk.

Dat saakje stjonkt oan alle kanten
Dat zaakje is geen zuivere koffie.

Hy is sa loai as er stjonkt
Hij is ontzettend lui.

As wy opsnijd wurde stjonke wy allegearre
Niemand van ons is zonder zonde.

As de pôt ienris stjonkt, dan stjonkt er altyd
Wie eenmaal steelt blijft altijd een dief.

(advertentie)

de Vries
verzekeringen-hypotheken.nl
HYPOTHEEKADVIES ?
ERKEND HYPOTHEEK ADVISEUR
VERGELIJK VAN 24 BANKEN
GÉÉN PROVISIE
Verlaatsterweg 10a - 9873 PA
Gerkesklooster - Tel. 0512 - 35 22 21
info@mjdevries.nl
SNS Regio Bank
Erkend Hypotheek adviseur

Zeg het maar...

Zwerfsteendag in IJstijdenmuseum

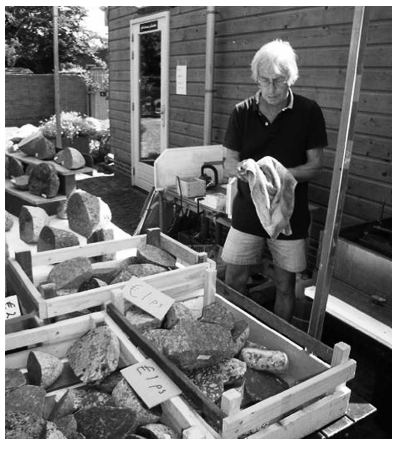

Op zaterdag 4 september organiseert het IJstijdenmuseum een zwerfsteendag. Op het terrein staan steenzagen klaar om zwerfstenen te zagen. Iedereen die nieuwsgierig is hoe een zwerfsteen er van binnen uit ziet mag deze meenemen naar het museum. Ze kunnen daar worden gezaagd en gepolijst. Op kramen laten de hobbyïsten zien wat hun passie is bij het verzamelen van zwerfstenen en hoe zij ze onderzoeken en terug brengen naar een verre geschiedenis. Dat is de geschiedenis van de grote landgletsjer die meer dan 130.000 jaar geleden Buitenpost bedekte met een meer dan een kilometer dikke laag ijs.

In het museum worden rondleidingen gegeven en wordt aangehaakt op deze geschiedenis. De jeugd kan deze dag meedoen met het bakken van brood op een buitenhaard in de prehistorische tuin.

KWF Kankerbestrijding zoekt nieuwe collectanten

Samen tegen kanker strijden

KWF Kankerbestrijding gaat al 61 jaar voorop in de strijd. Sinds de oprichting in 1949 is de vijfjaarsoverleving bij kanker gestegen van 25 naar 55 procent. Maar de strijd tegen kanker voeren wij niet alleen, maar samen! Met collectanten, donateurs, wetenschappers, artsen, verpleegkundigen, patiënten, patientenorganisaties, bedrijven en heel veel vrijwilligers strijden wij voor minder kanker, meer genezing en een betere kwaliteit van leven. Om meer wetenschappelijk onderzoek mogelijk te maken, is er veel geld nodig. Hoe meer collectanten voor KWF Kankerbestrijding op pad gaan, hoe meer geld wij tijdens de collecteweek kunnen ophalen. Strijd daarom mee en wordt collectant in de week van 6 tot en met 11 september.

Door een paar uur te gaan collecteren in de collecteweek van KWF Kankerbestrijding, kunnen we meer geld ophalen om onze missie waar te maken: minder kanker, meer genezing en een betere kwaliteit van leven. Meer geld maakt meer wetenschappelijk onderzoek mogelijk om de grote groepen patiënten beter te diagnosticeren, behandelingen op maat te bieden en een betere nazorg voor deze groter wordende groep patiënten te bieden. De collecte wordt dit jaar gehouden van 6 t/m 11 september. Wie zich als collectant wil inzetten of meer informatie wil over het collecteren kan meer informatie op www.kwfkankerbestrijding.nl vinden.

Vertel't maar...

Te land, ter zee en in de lucht...

Zoals vermeld in het vorige nummer van de Binnenste BuitenPost heb ik op 19 juni jl. meegedaan aan het onderdeel Tobbedansen. Hierbij is het de bedoeling om met een zelfgebouwde constructie een zeephelling af te gaan, in het water terecht te komen en al drijvend na zo'n 12 meter de bel te luiden. Het gaat natuurlijk om de snelste tijd.

In 2004 begon ik met Fiets'm d'r in. Gewoon omdat het mij heel leuk leek om mee te doen. Ik koos ervoor een fiets van een houten ombouw te voorzien want met een normale herkenbare fiets mag je niet aan het spel deelnemen. Tijdens het oefenen kwam ik er achter dat deze constructie veel te zwaar was en dat het niet meeviel om rechtdoor te sturen. Ter plaatse moesten ze me helpen de zware fiets de helling naar het podium op te slepen. Tevens werd ik wat bang bij een duik vast te blijven zitten. Al slingerend ging ik te water maar kwam gelukkig wel los. Nooit meer zoiets bouwen!!

Op 10 juli dit jaar wéér naar Amersfoort maar de laatste jaren heb ik gelukkig een vrij betrouwbare aangepaste fiets. Helaas kreeg ik een beetje vreemde zet maar ik kon dit corrigeren. Het was ditmaal knap lastig omdat je je voorwiel niet mocht kunnen zien met de marge van één meter.

Een opnamedag...
Inmiddels is het zo dat 'de aanpak' iets is veranderd. Deelnemers moeten zich om 8 uur 's ochtends of aan het begin van de middag melden. Het voer- of vaartuig plaats je op de je toegewezen plaats, dit staat met krijt aangegeven op de weg, waarna de technische keuring volgt. Alles moet binnen de gestelde matten en gewicht liggen. Scherpe delen moeten worden verwijderd of afgeplakt worden. Iedereen schuift telkens een eindje op tijdens de opnamen.

Pas in het voorjaar van 2011 zullen beide afleveringen door de TROS worden uitgezonden. Of er daarna opnieuw opnames zullen plaats vinden is nog onzeker. In 2008 en 2009 lagen de opnames ook al stil. Ik denk dat de hoge kosten hierin een belangrijke rol spelen. En als het publieke omroep bestel wordt uitgehold zou dat weleens de doodsteek kunnen betekenen voor Te land, ter zee en in de lucht. Ik heb nu in totaal 9 keer met Ter land, ter zee meegedaan en hoop dit nog jaren vol te houden. Het blijft gewoon hartstikke leuk.

Fred Ralten

Prijspuzzel

door Cornelis Visser

K	B	C	I	J	F	E	R	S	S	E
A	L	O	O	H	C	S	T	R	A	F
A	E	M	E	G	A	D	B	E	L	X
R	S	P	R	K	D	R	O	B	K	L
T	R	U	E	T	C	E	R	I	D	O
L	E	T	T	E	R	S	S	O	T	K
K	K	E	S	K	L	A	T	L	A	A
R	E	R	E	E	A	F	E	O	F	A
I	N	M	E	N	A	U	L	G	E	L
J	E	E	M	E	T	J	Y	I	L	L
T	N	N	E	N	E	M	M	E	W	Z

school
dag
meester
klas
lokaal
juf
boek
bord
les
directeur
straf
bel
laat
rekenen
taal
biologie
computer
stoel
tafel
borstel
krijt
kaart
gym
zwemmen
tekenen
cijfers
letter

Hoe werkt de puzzel?

Onderstaande woorden zijn van links naar rechts, van rechts naar links, van boven naar beneden, van beneden naar boven en diagonaal in het diagram verborgen. De letters mogen meer dan éénmaal gebruikt worden. De overgebleven letters vormen de oplossing van de puzzel.

Oplossen en inleveren

Los de puzzel op en maak kans op een prijs ter waarde van € 10,-.
Deze prijs wordt ter beschikking gesteld door De Binnenste Buiten Post.
Oplossingen – bij voorkeur op een kaartje – inleveren in de kopijbus
bij The Readshop (Nijenstein 7) vóór vrijdag 17 september.

Oplossing prijspuzzel juni

De puzzel in het maartnummer heeft 29 correcte inzendingen opgeleverd!
De oplossing luidde: verblijf.
De winnaar is: B. Riemersma, Parcours 15.

Straatfeest 'de Vertakking'

Op zaterdag 3 juli had buurtvereniging 'de Vertakking' een straatfeest vanwege haar 35-jarig bestaan. Toen om 14.00 uur alles klaar stond kwam moeder natuur om de hoek kijken. Een fikse bui leek roet in het eten te gooien.

De saamhorigheid van de buurt werd direct op de proef gesteld. Na het opbouwen van enkele tenten kon het feest beginnen. Er werd gestart met 12 volksspelen. Aan het einde hiervan werden aan de winnaars leuke prijsjes uitgereikt. Voor de kinderen was er ook een springkussen en een suikerspinmachine. Er werden meerdere ronden bingo gehouden waarbij ook kleine prijsjes te winnen waren. Het feest werd afgesloten met een heerlijke barbecue. Tot in de late uurtjes was het nog erg gezellig op de afgezette Irenestraat.

De foto *o ja, en welkom...*

De entree van seniorencentrum Herbranda heeft viervoudig waarschuwingen in petto voor de argeloze bezoeker. Waarschijnlijk is dit nog een overblijfsel van de overlast uit het verleden, veroorzaakt door fout-parkeerders in het stationsgebied. Tijd voor een entree-face-lift misschien? (foto: redactie)

Cursusaanbod schilderen in De Kruidhof uitgebreid!

Vanaf vrijdag 27 augustus gaan de schildercursussen in De Kruidhof weer van start. Nieuw in het aanbod zijn de schetscursus en de terugkomcursus. De schetscursus bestaat uit vier lessen. In de deze lessen komen de basistechnieken uitgebreid aan bod. De cursist leert tekenen en ervaart bijvoorbeeld hoe leuk het is om vanuit eigen fantasie een compleet eigen tekening te maken. Potlood en papier is alles wat daar voor nodig is! Ook nieuw is de terugkomcursus. Deze cursus is bedoeld voor de aquarellisten die al enige ervaring hebben. Een keer per maand is er een terugkomdag. Tijdens deze les is er de mogelijkheid om reeds gemaakt werk te bespreken. Verder wordt per les een nieuwe techniek behandeld.

Zowel de reguliere aquarelcursus, de schetscursus als de terugkomcursus vinden plaats in De Kruidhof. De cursussen vinden plaats op dinsdag en vrijdag. Op de dinsdag is het ook mogelijk om 's avonds een cursus te volgen. Door de opbouw van de cursus en de behandeling van de basistechnieken zijn ze voor een ieder geschikt. Enige ervaring is dus niet nodig! De cursus wordt gegeven door Margreet Braaksma-Loonstra. Zij is illustrator en geeft al enkele jaren cursussen. Door haar opleiding en ervaring bent u verzekerd van een goed onderbouwde cursus. Mocht u zin hebben om te schilderen of wilt u meer informatie dan kunt contact opnemen met Margreet Braaksma-Loonstra op 06-12665263.

Afgelast: Bollen- en Knollendag 4 september

Wij ontvingen bericht van Han Nienhuis van 'De Bolle Jist' dat het niet goed gaat met zijn gezondheid. Hij gaat binnenkort een langdurig genezingstraject in en kan daarom niet op 4 september in De Kruidhof aanwezig zijn. Het Kruidhof team heeft daarop besloten om de Bollen- en Knollendag op 4 september 2010 niet door te laten gaan. Wij wensen Han Nienhuis veel sterkte voor de komende periode. Han meldt nog dat, mocht men nog bijzondere bollen/knollen willen kopen, zij welkom zijn bij De Bolle Jist in Finkum.

Olifantrups gesignaleerd in Buitenpost

Dinsdag 24 augustus kwamen de heer en mevrouw Valkema uit Buitenpost bij de balie van De Kruidhof met een bijzonder wezen. "Het lijkt wel een rups, en het heeft ook een slurf. Weten jullie wat het is?" Een medewerker van De Kruidhof zag direct dat het om een Pijlstaartrups ging en vertelde over de oogachtige kleuren op de zijde van de rups die werken als een soort afweermechanisme tegen vogels. Het mondstuk is gebouwd om te vreten. Bij verstoring trekt de 8 centimeter lange bruine rups zijn kop iets in en beweegt zijn 'nek' heen en weer. Door de niervormige vlekken lijkt hij dan op een slang. De Pijlstaartrups is de zogenaamde Olifantrups en is de rups van een nachtvlinder genaamd 'Avondrood'. Op 9 Juli werden er tijdens de Nationale Nachtvlindernacht op De Kruidhof enkele van deze 6 centimeter lange vlinders gevangen. De rups leeft vooral van planten als: Wilgroosje, Walstro, Springzaad en Fuchsia. Planten die in en aan de rand van ons dorp volop aanwezig zijn. De rups en de vlinder zijn geen zeldzame exemplaren, maar laten zich niet vaak zien. In het kader van het Internationale jaar van de Biodiversiteit kan gezegd worden dat nachtvlinders goed gedijen in en om de gemeente Achtkarspelen. Tijdens de Nachtvlindernacht werden er 95 verschillende soorten gedetermineerd. Dat is voor begrippen van de Vlinderstichting enorm veel.

Vrijwilliger... *in Tjaskerhiem*

Rense van der Heide

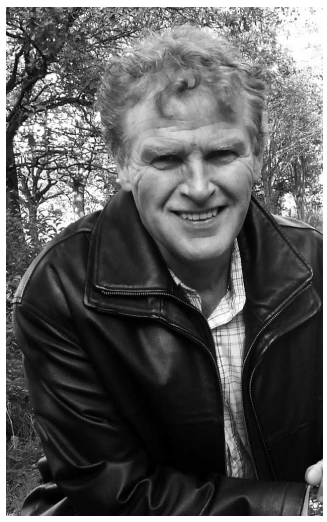

Zoals zijn vissen zich in z'n vijver en de kanaries in de volière zich op hun gemak voelen, zo voelt de 63-jarige Rense van der Heide zich als een vis in het water als vrijwilliger in Tjaskerhiem, u weet wel, het gezinsvervangend tehuis aan het Molenerf 114, voor mensen met een beperking. Geboren in de stad Groningen, gestudeerd als reclameschilder, gewerkt als autospuiter en bakkersknecht, belandde hij als reprofotograaf en later als vlakdrukmonteur (opmaker) bij het Friesch Dagblad, dit zou tot aan z'n pensionering zo blijven, ware het niet dat een reorganisatie roet in het eten strooide.

Daar sta je dan als gezonde man van 57 jaar, met heel veel werk- en levenservaring, maar geen baan en inkomsten meer. Gelukkig hebben we in dit land sociale vangnetten en zo kom je in de WW met sollicitatieplicht, maar hoeveel brieven je ook verstuurt en hoeveel contacten je ook hebt, nieuw werk vind je (bijna) niet weer. Gelukkig was Rense niet een man om bij de pakken neer te zitten en doordat zijn dochter bij de zorginstelling Talant werkt, komt hij in contact met mensen met een beperking en dan gaat er een wereld voor hem open.

Via de coach van het UWV komt hij terecht bij het Tjaskerhiem en vindt daar zijn draai weer. "Had ik meer eerder kennis gemaakt met de gehandicaptenzorg", zijn z'n woorden, "Ik ben mijn carriere misgelopen". Het straalt van zijn gezicht, de voldoening en dankbaarheid die je krijgt van de bewoners zijn niet uit te drukken. Geboeid blijf je luisteren naar Rense, als hij vertelt over onder andere Natasja en Luutzen, met laatstgenoemde gaat hij af en toe eens dammen en fietsen en Natasja komt eens koffiedrinken en een broodje kroket eten, maar ook de overige bewoners krijgen zijn aandacht. Elke vrijdag (en soms op een andere dag) is Rense in en om het gebouw te vinden als technische hulp, schilder, tuinman en chauffeur. Als de gezondheid het toelaat, zal hij dit vrijwilligerswerk tot in lengte van jaren blijven doen.

... en Marjo Oevering

In januari 2009 ben ik begonnen met vrijwilligerswerk in het Tjaskerhiem, eerst 1 ochtend in de week, nu ben ik er 2 ochtenden in de week van 9 uur tot half 1. Ik ben daar begonnen met dingen zoals kopiëren van formulieren e.d. Ik deed en doe klusjes waar het personeel niet zo snel aan toe komt of tussen de bedrijven door moet doen. Op dit moment doe ik samen met de begeleiding van de dagbesteding meer dingen met de cliënten. Dat is ook erg leuk. Ik ga met de cliënten boodschappen doen in het dorp of ga met iemand de stad in om te shoppen en genieten dan na op een terrasje met een heerlijk kopje koffie. In mei van dit jaar zijn we met alle mensen van dagbesteding, cliënten en begeleiding een dagje naar Aqua Zoo geweest, een erg leuke dag gehad met zijn allen. Het is erg fijn om op deze manier iets voor het Tjaskerhiem te kunnen doen".

Tuin(be)leven

DE KRUIDHOF
BOTANISCHE TUIN FRYSLAN

De geur van bacon and eggs

Engeland is het tuinland bij uitstek. Voor mij en mijn gezin opnieuw reden om de vakantie hier te besteden. Bij het aankomen van de Ferry kom je vrijwel direct de typische Engelse 'hanging baskets' tegen waarbij in de buurt steevast een parkbankje met inscriptie volgt. Rijdende door de tuin van Engeland, Kent, weet je waarom Engeland de tuin van der wereld is. De verscheidenheid van gecultiveerde planten en tuinstijlen is nergens anders zo kenmerkend als in Engeland. Een bezoek aan de botanische tuin in Oxford brengt mij weer even los van de tuinstijlen en kom ik terecht op een mij bekend terrein. Species, soorten en verschillende vormen van geordende andere groeperingen. Bijzonder om te zien hoe met name studenten hun vakantie opofferen om botanische tuinen te mogen onderhouden.

Onbewust maak ik gemakkelijk parallellen met botanische tuinen in Nederland. De Kruidhof is volwaardig lid van de Nederlandse Vereniging Van Botanische tuinen (NVBT). Botanische tuinen zijn tuinen waarin verschillende soorten in de meest natuurlijke vorm zijn geconserveerd en gerubriceerd. Van oudsher een taak van Universiteiten. Tegenwoordig steeds meer van stichtingen. Onlangs sprak ik met de Preafectus horti van de Botanische tuin van Utrecht. We hadden het over het gebruik van de Botanische tuin zoals deze ooit is bedacht. Hij wist mij te vertellen dat Biologiestudenten in hun opleiding slechts zes dagen practicum soortenkennis kregen en hierop werden geëxamineerd. Zes dagen in zes jaar. De rest mogen studenten leren vanuit boeken en aanwezige multimedia.

Afgelopen voorjaar kwam er een groep met MBO-leerlingen naar De Kruidhof. Apothekersassistenten in opleiding. Het leek mij heel aardig om deze groep leerlingen zelf door de geneeskrachtigekruidentuin rond te leiden. De groep dames hadden geen idee dat planten de basis zijn van veler geneesmiddelen. Ik was diep geschokt.

Het AOC Buitenpost bestaat dit jaar 60 jaar. Met trots benoem ik vaak dat dit de basis is geweest van mijn plantenkennis. De heren Wijma, Alkema, Bil en Westra gaven plantenkennis en biologie op een aansprekende wijze. Veelal wisten zij een verhaal bij de plant te vertellen. Dit maakte het leren van de rijtjes planten in het Latijn en Nederlands veelal aansprekender. Ook het vol passie overbrengen van het plantenvak hoorde hierbij. De AOC's zijn tegenwoordig meer en meer VMBO's en huisvesten meer en meer vakken. Ook hier wordt de ware passie voor planten in mindere mate overgebracht.

Terug naar Engeland. We bezoeken voor de zoveelste keer een tuin. Mijn kinderen protesteren ietwat maar horen ook graag de verhalen die schuilgaan achter de typische landschapstuin. Bij de tea raken we aan de praat met een groepje vrijwilligers. Mannen en vrouwen van verschillende komaf. Allemaal met passie voor hun tuin. Geïnteresseerd luisterde ik naar hun verhalen die mij meer vertelden over de aanleg, de achtergrond van de planten en het gebruik in de countrykeukens. Prachtige verhalen vol passie voor hun tuin, hun leven, hun passie!

Passie voor tuinen. Het lijkt alleen nog in Engeland te bestaan. Toch ben ik me ervan bewust dat ook in Buitenpost vele mensen zijn met passie voor tuinen. Zo zijn er op De Kruidhof zeker 80 vrijwilligers die allemaal hun eigen verhalen kunnen vertellen over de planten waarmee zij zich verbonden voelen. Verhalen die vol passie worden verteld en die wat mij betreft vooral doorverteld moeten worden.

Jan-Willem Zwart

Ter gelegenheid van de 75e verjaardag van Wytze Alkema en de 70e verjaardag van zijn vrouw Wytske, kreeg het echtpaar Alkema van hun (klein)kinderen een prachtig houten bankje aangeboden. Het 'Klaas en Wytske'-bankje heeft een vaste plaats gekregen in de botanische tuin van De Kruidhof.

(advertentie)

KAMSTRA ELEKTRONICA B.V.

* wasmachines - drogers
* koelen - vriezen
* vaatwassers
* inbouwapparatuur
* LCD - audio
* kleinhuishoudelijk

Eigen technische dienst

Vaart 3 / Buitenpost / 0511-54 30 90

Hoveniersbedrijf
P. Douma

voor vakkundig snoeiwerk en tuinonderhoud
Tevens verkoop van tuinmeststoffen en eikenhouten vaten

West 92, Buitenpost, tel. 0511 543870 of 06-23115155, www.eikenvaten.nl

Alfred Visser

Radio TV Witgoed

Kerkstraat 68 tel. 0511 541560
www.alfredvisser.nl

FINANCIËLE DIENSTEN NOORD
Verzekeringen - Hypotheken - Pensioenen

Ridzert van der Meulen De Vijzel 10 Buitenpost 0511 401437 www.fdnoord.nl

wij kunnen u vakkundig adviseren voor al uw:

- nieuwbouw
- verbouw
- modelbouw
- timmerwerk

Wattstraat 8 Buitenpost
Telefoon 0511-543364
Fax 0511-543786
www.bouwbedrijftamminga.nl

privé Wattstraat 6 Buitenpost
Telefoon 0511-542740

NVOB

vraag vrijblijvend offerte

bouwbedrijf tamminga

Boordevol gezelligheid

- Poolbiljart
- Darten

Nu ook voor al uw catering!

't Twaspan
café, cafetaria en catering

Kerkstraat 40 - Buitenpost
telefoon: 0511-542564 fax: 0511-540111
kijk ook op: www.cafetwaspan.nl

TIMMERBEDRIJF
Oldenburger

* ONDERHOUD * VERBOUW * SCHOORSTEENKAPPEN
Einsteinstraat 3a, 9285 WN
Tel.: 0511-541032 Fax: 0511-544084 Buitenpost

Erkend installatiebedrijf voor:

- Gas, water en sanitair
- Zink- en dakdekkerswerk
- Electrotechniek
- Centrale verwarming
- Ook onderhoud van CV ketels
- Energiezuinige ketels

Postbus 43 - 9285 ZV Buitenpost
Voorstraat 25 - 9285 NN Buitenpost
Tel.: 0511-541756
Fax: 0511-544361
E-mail: mail@bremerinstallaties.nl

Installatiebedrijf
J. Bremer & zn. BV

Toewijding in techniek...

- cv
- dakbedekking
- elektra
- gas
- riolering
- water

faber
INSTALLATIETECHNIEK

Grienewei 52 - 9137 SB Oosternijkerk
Tel. (0519) 241888 - www.faber-installaties.nl

Chinees Indisch Restaurant
China Garden

OOSTERS BUFFET
Vrijdag, zaterdag, zondag en feestdagen vanaf 17.00 uur.
Reserveren aanbevolen!

頤園酒樓

CATERING
Catering naar eigen wens is mogelijk vanaf 15 personen.
Dagelijks beschikbaar!

Voorstraat 39 - 9285 NN Buitenpost
Tel. 0511-541297 - E-mail: chinagarden@live.nl

Moeite met lezen? Moeite met schrijven?

Volg een gratis cursus bij u in de buurt

fc-educatie
friesland college

Bel (0512) 58 37 00

We willen zo graag een grotere waakhond zijn.

Wordt lid van PBB.

Aanmeldbon

Ja, ik draag het Buitenposter Belang een warm hart toe en wordt lid van PBB. Het contributiebedrag van 5 euro per jaar laat ik automatisch afschrijven:

naam: .....

adres: .....

postcode: .....

handtekening: .....

bankrekeningnummer: .....

U kunt deze bon deponeren in de brievenbus van 'de Binnenste Buiten' in 'The Readshop', of aan: PBB, Postbus 30, 9285ZV Buitenpost. Voor meer inlichtingen kunt u contact opnemen met secretaresse Leonie Kramer, telefoon 542232

Jaap Tiemersma van Dierenpension Koers

In 1999 is Jaap Tiemersma in de boerderij op Alde Dyk 29 komen wonen, tussen Buitenpost en Kootstertille. Voor de dierenarts met een gemengde praktijk in Surhuisterveen, met als specialiteit de kleine huisdieren, trok het buiten wonen. Jaap zocht een goede bestemming voor de boerderij met stallen, naast de pony's en paarden, honden en katten, die ze zelf reeds hadden. Er werd begonnen met een kattenpension. Honden werden eerst geweerd, omdat geluidsoverlast van de blaffende honden een verlies aan woongenot zou geven maar door een toenemende vraag werd er later ook een verblijf voor gebouwd. Vanaf 2005 neemt het aantal honden per jaar, vooral tijdens de zomervakantie, sterk toe.

Allround

Nu tien jaar later kan men spreken van een all-round dierenpension. Op hoogtijdagen worden er zo´n vijfendertig katten en zeventig honden opgevangen en dit gaat de komende jaren alleen maar toenemen. Door de ervaring van Tiemersma als dierenarts weet hij waarover hij spreekt bij de verzorging van de dieren. "De mensen kunnen hier in overleg vrijwel alle dieren laten verzorgen voor een bepaalde tijd. Alles op het gebied van huisdieren is hier mogelijk; van het geven van onderdak aan pensiondieren, zwerfdieropvang, het trimmen van honden of katten, tot eventueel hulp bij gedragscorrectie van honden, verzorgd door hondenschool Rex uit Buitenpost. Deze laatste traint bij ons", vertelt Tiemersma. Ook het chippen, vaccineren, castreren, en steriliseren kan in eigen beheer. Tevens kunnen zieke pensiongasten adequaat worden behandeld. "Wat ik de laatste tijd steeds meer als mijn taak zie, is meer de sociale kant van de relatie mens/huisdier. Steeds meer valt me op dat deze relatie wordt verstoord door spanningen in een gezin waarvan het dier de dupe wordt of door financiële problemen waardoor verzorging of behandelingen worden nagelaten. Ook kan het aanschaffen van een huisdier uit medelijden in de praktijk tegenvallen. Hiervoor willen we een aanspreekpunt zijn en helpen een oplossing te zoeken".

Het kattenasiel

Dierenpension Koers werkt samen met de gemeente Achtkarspelen. Voor de gemeente wordt de opvang en verzorging van zwerfkatten verzorgd. Daarnaast is er ook een samenwerking met de sociale dienst op het gebied van ontruimingen van woningen of bij schrijnende gevallen waarbij de huisdieren moeten worden opgevangen. Ook bieden ze een werkplek voor jongeren, die een nuttige dagbesteding nodig hebben om zodoende weer met de maatschappij in aanraking te komen. Verder hebben ze zeer frequent stagiaires van AOC´s.

Van Hall Instituut

Een half jaar geleden is er een samenwerking ontstaan met studenten van het Van Hall Instituut te Leeuwarden. De groep volgt de opleiding diermanagement en loopt stage bij Dierenpension Koers. De studenten bekijken het bedrijf weer door een hele andere bril en geven nieuwe impulsen. Kort gezegd: Ze hebben een mooi object om zich op uit te kunnen leven.

Dagopvang

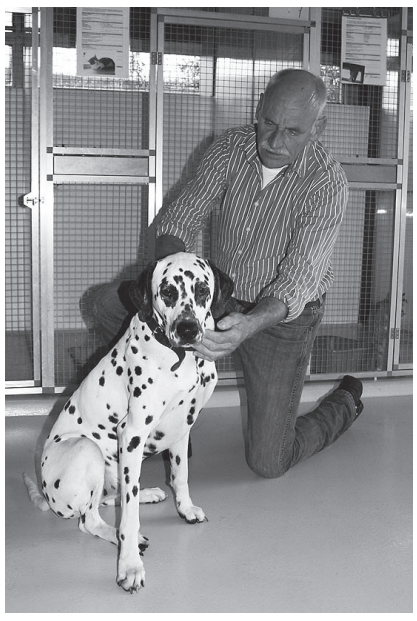

Een nieuw onderdeel van het pension is de dagopvang van huisdieren, een soort crèche dus. De eigenaren van de huisdieren brengen het dier naar het pension voor ze naar hun werk gaan en 's avonds halen ze het dier weer op. Er wordt voor gezorgd dat de dieren een prettige dag hebben door het spelen met andere lotgenoten in groepen. Sinds kort heeft Dierenpension Koers ook de voorzieningen om versvlees van het merk Energique aan de pension honden te verstrekken, als de eigenaar daarom vraagt. Het is een hoogwaardige voeding met een hoog verteringspercentage en eigenlijk ook een voor de hand liggende voeding, want de hond is per slot van rekening een carnivoor.

Tot slot: Op zaterdag 2 oktober wordt er een open dag georganiseerd. U bent alvast van harte uitgenodigd om op deze dag, twee dagen voor Werelddierendag, kennis te maken met Dierenpension Koers. Ook voor de kinderen zal het gezellig zijn en misschien mogen ze van hun ouders wel een huisdier uitzoeken uit het kattenasiel. Wie weet.

Tuinservice

Th.van der Meer

tuinaanleg ■ tuinonderhoud ■ bestrating

BUITENPOST Telefoon: 06 - 46 15 68 99

website: www.thvandermeer.nl

schilderwerken tiemersma

Wattstraat 2
9285 WR Buitenpost
Tel. 0511 - 541362
www.tiemersma.nl

Hengelsport Diervoeders

VAN DER MEER V.O.F.
Tillebuorren 26 9288 AP
KOOTSTERTILLE
Tel:0512-331780
www.hengelsportvandermeer.nl

Beaphar tapijtspray effectief tegen vlooien en larven van uw huisdier van € 10,95 voor **€ 8,49**

Lara kattenbrokjes 3 kg + 3 kg gevogelte + hobbybox nu slechts **€ 14,99**

Primehide gevlochten kauwartikel voor uw hond, donut voor **€ 0,99**

Spinset: hengel + molen + draad van € 34,95 voor **€ 24,95**

Stationsrestauratie "De Oriënt"
Stationsplein 2 - tel. 0511-540679

aanbiedingen geldig voor de maand september 2010

Openingstijden: maandag's gesloten
dinsdag tot en met vrijdags 8.00 - 19.00 uur
zaterdags ook geopend van 11.30 - 19.00 uur

Familiepakket *4 personen friet,* *2 frikandellen en* *2 kroketten* € 6,95	***Stokbroodje uit de oven*** *met grote braadworst (160 gram)* *met mayonaise en curry* *nu voor slechts* € 2,95
Kipnuggets *10 stuks* *met bekertje curry saus* *slechts* € 2,75	***Hamburger speciaal 'de Oriënt'*** *hamburger van de slager* *belegd met sla-tomaat-komkommer* *gebakken uien-paprika-champions* *van de bakplaat* *nu voor slechts* € 2,95

Frikandel of nasischijf of kroket-of groentekroket nu voor € 1.-
Bakje met sla-komkommer-tomaat-ei-ananas-uitjes €1.75
Broodje bal gehakt met saus naar keuze nu voor € 2.95

telefonisch vooraf bestellen zou fijn zijn: 0511 540679

Rode Hoeden Club - Red Hat Society

Mij is gevraagd een stukje te schrijven over de Rode Hoeden vrouwen, en dat doe ik met veel plezier, het heeft een deel van mijn leven spannender en bijzonder gemaakt.

In Friesland zijn er ook een aantal clubs, waarvan Heerenveen verleden jaar is opgericht en nu al een ledenstop heeft. Balk, Rode Hoeden In Noord Nederland www.rhinn.nl , heeft een geweldige leuke website.

De Red Hat Society is min of meer toevallig ontstaan. Geïnspireerd door het gedicht 'Warning' door de Engelse dichteres Jenny Joseph uit 1961 (gedicht in de kolom hiernaast), had ene Sue Ellen Cooper uit Californië een vriendin, eveneens in de vijftig, een rode hoed cadeau gedaan. In dat gedicht waarschuwt de ik-figuur dat ze ongepaste dingen gaat doen als ze oud is, bijvoorbeeld in het Paars gekleed zal gaan met een Rode hoed erbij 'die me niet staat en me niet past'. Met andere woorden: lekker puh.

Toen Cooper met een groep vriendinnen thee ging drinken, deed de hele groep voor de grap een rode hoed op. Weer andere vriendinnen hoorden ervan en deden hetzelfde. Na publicaties in een paar kranten en tijdschriften, en een uitzending van de Today-show 2000 was een beweging geboren.

Een Red Hatter kun je niet worden, een Red Hatter ben je, dat zit in je!!!

Eind februari 2005 stond er een artikel in de krant over de Red Hat Society. Naar aanleiding van dit verhaal is de Rode Hoeden Club Nederland ontstaan. Niemand heeft kunnen bedenken dat er zoveel vrouwen geïnspireerd zouden worden. Niet alleen in Amerika maar over de hele wereld zijn vrouwen enthousiast. Wereldwijd zijn er al 1 miljoen leden. Ook in Nederland zijn er nu al meer dan 55 afdelingen actief.

Er is geen doelstelling, geen politiek, geen religie of wat dan maar ook. Het gaat om plezier en vriendschap na je vijftigste. Vrouwen van middelbare leeftijd raken er aan gewend, niet meer op te vallen, onzichtbaar te zijn, daar... hebben we geen zin meer in. Je uit te dossen in Paarse kleding en Rode hoeden (geverfd of zelf gemaakt en gepimpt) biedt je de gelegenheid om je persoonlijkheid, en je speelse geest de ruimte te geven.

...als je van je leeftijd geniet, hoef je nooit meer naar een andere leeftijd te verlangen...

Het gezamenlijk gevoel, vriendschap voor een elkaar, elkaar leren kennen, hier in Nederland en door de hele wereld, dat is Fantastisch. Dat zijn de Red Hatters.

Nog even hoe het mij verging. Ik werd gevraagd door Diana Schumm, mijn kookvriendin om een keer mee te gaan naar Groningen. Heerenveen bestond toen nog niet. Het was enig, lekker ontspannen en je was meteen thuis. We komen 1x in de maand bij elkaar, en twee dames moeten dan 1x per maand iets organiseren, en dan kan van alles zijn: Ringen van vogels in Lauwersoog, Openlucht Theater in Diever, Solextocht enzovoorts. Alles kan, niets moet. Een leuke uitspraak is: pittig belegen, jong van hart.

Waarschuwing

Wanneer in een oude vrouw ben, zal ik paars dragen met een rode hoed, wat niet bij me past en me niet staat, en zal ik mijn pensioen besteden aan cognac, zomerhandschoenen en satijnen sandalen, en zeggen dat we voor boter geen geld hebben. Als ik moe ben, zal ik op de stoep gaan zitten, en in de winkel zal ik van alles proeven, en op de alarmknoppen drukken. Ik zal mijn stok ratelend langs straathekken trekken, om de braafheid van mijn jeugd te compenseren. Ik zal op pantoffels door de regen lopen, bloemen plukken uit andermans tuin, en leren spugen.

Jij mag afzichtelijke overhemden dragen en dikker worden, drie pond worst in één keer naar binnen werken, of een week lang alleen brood met augurken eten, en dozen vol pennen, potloden en bierviltjes bewaren.

Maar nu moeten we kleren aan waarin we droog blijven, en de huur betalen, en mogen we op straat niet vloeken. We moeten een voorbeeld zijn voor de kinderen, en vrienden te eten vragen en de krant lezen. Maar... misschien moet ik alvast een beetje oefenen, zodat de mensen die me kennen, niet al te erg schrikken of verbaasd zijn, als ik opeens Oud ben, en Paars ga dragen.

(Gedicht vanuit het Engels vertaald door Jenny Joseph)

Wat me van het hart moet: het fantastisch concours met heel veel voorbereiding door vrijwilligers, moet toch wel kunnen, met wat meer gezellige kleding en... een hoed. Maakt niet uit wat. Henk en ik waren uitgenodigd (vanuit de tennis) en ik had een gezellige hoed op. Vele dames zeiden, ik heb ook een leuke hoed maar... (doe maar gewoon enz.).

Nee dames, gewoon doen. Dit geweldige evenement vraagt hier gewoon om. De paarden met hun dames in passende kleding en hoeden zullen het volgens mij ook bijzonder op prijs stellen. Voor de Paardensportcommissie: nodig wat Friesche Rode Hoeden Dames uit, en loof een prijs uit voor 'De Origineelste Gezelligste Hoed'.

Met een paars rode warme groet,

Sylvia Koekkoek

Buurtbarbeque Scheltingastraat

Afgelopen feestweek, op de vrijdagavond heeft de buurtvereniging van de Scheltingastraat voor het eerst (sinds tijden) weer een buurtbarbecue georganiseerd. Er waren 32 aanmeldingen en ze waren er allemaal. Jong en oud door elkaar heen. Super gezellig, natuurlijk ook omdat we ook in de feestweeksferen zaten. De meesten zeiden dan ook dat het voor herhaling vatbaar is! Dus volgend jaar weer! (foto: Cathy Pot)

Vocaal Ensemble Buitenpost zoekt versterking

Het Vocaal Ensemble Buitenpost (gemakshalve VEB genoemd) is in 1995 opgericht. Dit koor bestaat uit mensen (jong en oud) uit Buitenpost e.o. die veel plezier beleven aan het zingen. Wij zijn amateurmusici maar streven naar kwaliteit en gaan uitdagingen niet uit de weg. Dit jaar hopen we ons 15-jarig bestaan te vieren.

Een bijzondere traditie van het VEB zijn de Kerstconcerten. Ieder najaar worden Christmas Carols uit de Engelse koortraditie tezamen met (modern) klassieke muziekstukken ingestudeerd. Dit gebeurt onder leiding van dirigent Ardaan Dercksen.

Op dinsdag 7 september 2010 om 19.15 uur starten de repetities voor de Kerstconcerten. U/jij bent van harte uitgenodigd om deel te nemen! Repetities vinden plaats in OBS 'De Mienskip'. (Groenkamp 3, Buitenpost)

Wij bieden:
Uitdagende repetities, gemotiveerd koor met ambities, 3 sfeervolle optredens in de weken voor Kerst, een voorjaarsconcert op bijzondere locatie, een geschoolde dirigent
Wij vragen:
Enthousiaste zangers en zangeressen(bassen, alten, tenoren en sopranen), koor ervaring is een pre, noten kunnen lezen is een pre

Contactpersonen:
Buitenpost e.o.; Evertje Gatsonides (0511542772) en
Tineke Kaldeway (0511542760)
Kollum e.o.; Jelmer Visser (0511451302)

Clubcompetitie Bridgeclub Buitenpost start weer

De Bridgeclub Buitenpost start 16 september met de clubcompetitie van het seizoen 2010-2011. Er wordt op de donderdagavonden, vanaf 19.25 uur, gespeeld in Horeca-Centrum The Point aan de Voorstraat 54 te Buitenpost. De clubcompetitie wordt gespeeld in 3 lijnen de zgn. A-, B- en C-lijn en bestaat uit 3 competitierondes van elk 8 zittingen (=speelavonden). Na elke competitieronde vindt er promotie/degradatie plaats en na afloop van deze drie rondes wordt vastgesteld welke bridgepaar algehele clubkampioen is geworden. De competitie eindigt 2e helft van april 2011.

De bridgeclub heeft momenteel voldoende ruimte om nieuwe leden in te schrijven voor de competitie. Zij die hierin geïnteresseerd zijn kunnen zich wenden tot het secretariaat van de club, mevrouw Ineke van Wieren, telefoon 0511-542690. Voorafgaande aan de competitie vindt er op 9 september om 19.30 uur, eveneens aan de Voorstraat 54, de jaarlijkse Algemene Ledenvergadering plaats. U kunt desgewenst al op deze avond kennismaken met de club.

Bridgelessen
De Nederlandse Bridge Bond (NBB) heeft een geheel nieuw systeem ontwikkeld voor het leren van bridgen. Clubs en gemeenten die hierin geïnteresseerd zijn kunnen hierover gezamenlijk contact opnemen met de NBB en een plan opstellen bridgelessen aan te bieden aan geïnteresseerden. De gemeente Achtkarspelen heeft gezamenlijk met de bridge club Buitenpost contact gehad met de NBB en het streven is om in januari 2011 een bridgecursus te starten. Bent u geïnteresseerd in bridge en zou u wel bridgelessen willen volgen, dan verzoeken wij u de regionale kranten in de gaten te houden.

Toplokaasje

door Janne Oosterwoud

Myn maat sliept as in baarch, mei lytse snoarkjes. Ik kin mei gjin mooglikheid sliepe. Draai my suchtsjend om en om. It bêd is klam en it stjonkt. Alles stjonkt hjir yn dizze âlde houten keet. De bedoarne lucht heazet my yn 'e kiel. De beide iepenslaande ruten stean wiid iepen. It jout gjin sprút.

'In toplokaasje', seinen se by de VVV. 'Jim sykje stilte? Kin net misse.' No 'top' is it seker. In hiel bosk foar ús allinnich. Mei de auto kinst hjir net iens komme. Klearebare natuer, dat wie ommers myn winsk. Unrêstich sjoch ik nei de iepen ruten. Elke gek kin sa mar it hûs yn stapppe. Us berôvje, fermoardzje, net ien dy't it fernimt. 'Echtpear leit wike dea yn fakânsjehûs'. De krantekoppen dûnsje my foar de de eagen. As ik 112 belje moat, wat is hjir dan eins it adres? It benaude swit brekt my oan alle kanten út.

Ynienen in klap! Ik raas it út en wy sjitte beide oerein. In wynpûst hat it rút tichtsmiten, 'Natuer of net', sis ik bibberjend, 'mar ìk wol hjir wei.'

Concours Hippique wist te bruisen in de regen

CH Buitenpost ook dit jaar een schitterende paardensportdag. "Het Concours Hippique in Buitenpost is een van de mooiste paardensportevenementen in Nederland. Het is een combinatie van sport, cultuur en Friese traditie'', aldus voorzitter Tiemen Dolfijn van de organiserende paardensportcommissie. Dat Buitenpost trots mag zijn op zo'n groot en mooi evenement is wel duidelijk. De nationale pers werd dit jaar gehaald, de NRC-Next had namelijk een prachtig artikel in de landelijke krant staan. De weersverwachting voor het 57ste Concours Hippique was niet erg bijzonder, toch werd het een schitterende dag met vele hoogtepunten. Het concours verliep uitstekend en er was een gevarieerd programma.

Twee Nederlandse kampioenschappen stonden op het programma. De friezen streden om het kampioenschap van de fokmerries. Net als vorig jaar werd deze titel behaald door Pieter Okkema

met zijn Minke Nienke fan 'e Welle (v. Wierd) De hackneyrijders streden om het NK in de kleine maat ereklasse. Aan de inmiddels grote lijst kampioenschappen van Victory van de broers van Nispen en gereden door Lambertus Huckriede werd er in Buitenpost weer eentje toegevoegd. Voor de KWPN'ers stond in Buitenpost ook nog de finale van de enkelspancompetitie op het programma. De winnaar stond al vast, want Brandy van het Brandy consortium, gereden door Harry van Middelaar, won alle voorgaande wedstrijden en ook in Buitenpost.

Een mooie en spannende rubriek was ook het concours eenspannen tuigpaarden Fries Ras, limietklasse om de 'Provincie Fryslân-Prijs'. Voordat de Commissaris van de Koningin John Jorritsma de prijzen mocht uitreiken werd er eerst een prachtige strijd geleverd. Uiteindelijk moest de arbiter na het overrijden de beslissing nemen want de jury kwam er niet uit. Age Okkema boekte met Hugo een prachtige overwinning, ook omdat deze combinatie nog niet lang actief is.
Udo de Haan was bijzonder blij en trots met zijn zege bij het tweespannen tuigpaarden Fries Ras ereklasse. Hij won met Tristan en Martinus P.J. en droeg zij zege op aan de echte paardensportfanaten die de plensbuien hadden getrotseerd.
Ruiter Elmar van Hoorn (24) uit Sappemeer werd gehuldigd als winnaar van de Grote Prijs springen. Het werd een spannende barrage met 8 combinaties. Van die 8 combinaties waren er 2 deelnemers foutloos en Elmar van Hoorn was met Zahrah net een fractie sneller dan Anne de Vries met zijn paard Wendy. Martijn Veenstra reed een snellere barrage dan Elmar van Hoorn maar helaas viel er een balkje op de grond waardoor Martijn en zijn paard Luimstra's Vabina uiteindelijk de derde prijs in ontvangst mochten nemen.
Na de huldiging van de Nederlandse kampioenen was het de buurt aan de Eartquake-Brassband uit Rotterdam om iedereen aan het swingen te krijgen. Door de regen werd het optreden in de genodigdentent gedaan en later nogmaals in de consumptietent. De Earthquake-Brassband had net een week eerder een prijs ontvangen tijdens het Rotterdamse carnaval spektakel.

Ondanks de regen is het bestuur tevreden met het verlopen concours. Onze dank gaat uit naar de sponsoren die dit concours weer mogelijk hebben gemaakt. De sponsoren van CH Buitenpost staan met eigen website vermeld op www.chbuitenpost.nl. Ook vindt u hier de uitslagen en prachtige foto's van dit jaar. Ook bedanken wij alle vrijwilligers en uiteraard de toeschouwers die ondanks de regen ons niet hebben laten vallen. Volgend jaar willen wij u graag weer een boeiend en sterk programma brengen en hopelijk kunnen wij dan ook weer op u rekenen!

Verslag van de Bûtenposter Keninginne 2010

Dit jaar was ik, Nathaly Dijkstra, gekozen tot de Bûtenposter keninginne van 2010! We moesten ons opgeven door een foto en een leuk verhaaltje in te sturen. En ik dacht, wie niet waagt, wie niet wint. Dus ik had mijn verhaal en foto opgestuurd. Daar kon de hele maand mei op gestemd worden en op 10 juni was de bekendmaking.

Ik vond het een hele verrassing dat ik gewonnen had, omdat er dit jaar wel 4 kandidates waren die mee deden! Nu ik keninginne was geworden, moest ik bij veel dingen aanwezig zijn in de feestweek. Natuurlijk begon het met de opening, ondanks het slechte weer, waren er veel mensen gekomen! Maar het was echt super leuk, om het eens van een andere kant te bekijken! De vrijdag daarna mocht ik naar Hearsmahiem om koffie te drinken. Ik vond het super gezellig om daar met de ouderen te zitten, ze hebben veel belangstelling voor je, en dat maakt het gesprek ook een stuk gemakkelijker! Die middag werd ik opgehaald in een mooie cabrio, dat is natuurlijk ook een leuke bijkomstigheid! En werd ik gebracht naar het dartstoernooi en het fierljeppen. Die zaterdagochtend mocht ik samen met mijn familie naar het Bûtenposter Brochje. Het was echt super druk daar, maar ook super gezellig! Ik zal iedereen aanraden om daar volgend jaar ook eens langs te gaan, je leert er altijd meer Buitenposters kennen! Die middag was er nog motorsportdag, alleen erg jammer dat ik de prijsuitreiking niet gedaan heb vanwege het slechte weer! Die avond was het ringrijden. En ik mocht jureren! Zoiets had ik nog nooit gedaan, en omdat ik zelf ook een paardenfan ben, vond ik het ontzettend leuk om te doen! Die laatste dag van de feestweek, de woensdag, mocht ik samen met een gast naar Concours Hippique. Samen met Geertje de Bruin (Zie foto) ben ik de hele dag onder de pannen geweest in het gemeentehuis, de paardentram en daarna in de VIP tent. Waar Geertje en ik ook samen mochten jureren!

Het was echt een hele leuk ervaring om keninginne te zijn! Eigenlijk jammer dat het maar een weekje duurde. En voor volgend jaar, alle enthousiaste meiden: Gewoon opgeven! Je bent zo een hele ervaring rijker als je dit allemaal hebt meegemaakt!

Groetjes, Nathaly.

Veel bezoekers zangdienst

We mochten op zondag 1 augustus 350 bezoekers verwelkomen in de feesttent. Het jongerencombo wist op enthousiaste wijze de zang te begeleiden. De meditatie van dhr. Klaas van der Werf ging over 'geloof: a way of

life' naar aanleiding van Psalm 119: 105. Geloof is een kracht die hoop geeft voor de toekomst waarvan Jezus de Messias de inspiratiebron is. Het scheppingsverhaal uit Genesis is nog niet afgelopen, er komt nog een 8ste dag. De collecte heeft 551,53 euro opgebracht. Wilt u dit werk steunen dan kunt u uw gift overmaken op rekeningnummer 127481419 ten name van Stichting Help De Ouderen in Armenië in Buitenpost.

Feestweekdartstoernooi weer succes

Vrijdag 30 juli was het weer zover, het jaarlijkse dartstoernooi in samenwerking met de feestcommissie Buitenpost werd weer gehouden in The Point. Het toernooi werd geopend door de Bûtenposter Keninginne, Nathaly Dijkstra, door het gooien van de eerste 3 pijlen. Er waren helaas wat minder aanmeldingen, maar dit heeft de pret niet mogen drukken. Er werd gespeeld volgens een poule systeem, waarna de knock-out ronde volgde. De finale tussen Bert Koster en Anne Bauke Terpstra werd op een podium gespeeld.

Uitslag Winnaarsronde:
1.Bert Koster
2.Anne Bauke Terpstra
3.Pieter Jan v/d Galiën

Uitslag Verliezersronde:
1.Hans Meijer
2.Johan v/d Schaaf
3.Arnold Boersma

De hoogste finish werd gewonnen door Rudolf Bruinsma met een uitgooi van 155. De meeste 180ers werd gewonnen door Rudy v/d Veen met 5 in totaal.

We willen de feestweekcommissie Buitenpost, The Point, Bert Medema (banen) en EMD (dartsbenodigdheden) bedanken voor hun medewerking en inzet.

Namens de dartteams The Point, Buitenpost

De redactie bezocht het CH

Onder 'stralende' weersomstandigheden ging het richting Mejontsmaterrein op woensdag 4 augustus. U zag de aanhalingstekens. Die zouden een stralende zon kunnen betekenen. Een stralende regen is echter ook mogelijk en dat was helaas het geval.

Maar niet getreurd, de lucht straalde weer op en onder stralende omstandigheden kon dit redactielid plaatsnemen op de eretribune. Nou, nou, zult u misschien denken, is een redactielid van de Binnenste Buiten Post nu een zodanige very important person dat het zomaar op de viptribune kan gaan zitten? Om u te verlossen van uw eventuele opgetrokken wenkbrauwen vertel ik er maar gauw bij dat dit een voorrecht is als je bijna 15 jaar deel uitmaakte van de Paardensportcommissie. Hopelijk komt dit vipgedoe hiermee in een wat zonniger daglicht te staan. Aha, zult u vervolgens denken, nu volgt er een deskundig verslag van dit evenement, waardoor Buitenpost al 57 jaar op de hippische wereldkaart staat. Het lijkt niet anders te kunnen dan dat ik u thans enigszins moet teleurstellen, want mijn kennis over bedoelde edele viervoeters gaat vanaf mijn jongste jeugd gerekend niet veel verder dan die van mijn vroegere hobbelpaard en stokpaardje. Dat hobbelpaard heb ik indertijd duur verkocht aan een buurjongetje, maar dat stokpaardje ligt nog steeds als een kostbare herinnering bij mij thuis op zolder. Met deze bagage over paarden trad ik in 1993 toe tot 'de club van 13'. Met de kreet "Alle dertien goed" (afgeleid van de voetbaltoto) deed De Hoefslag al weer wat jaren geleden mee aan de straatverlichting in de feestweek en kreeg daarvoor slechts een eervolle vermelding… Onbegrijpelijk! Dat moet toen een ondeskundige jury geweest zijn. Maar goed, dat lidmaatschap van de Paardensportcommissie gaf toch de nodige arbeids- en levensvreugde en had dochs wol 'n bytsje fortuten dien, want deze gerenommeerde club bestaat nog steeds volop en gaat voorwaarts in galop, zij het in andere en wat jongere samenstelling met de cijfers "alle tien goed", alhoewel dat iets minder wordt, omdat Oene Koop Teitsma, na zes jaar penningmeesterschap terugtreedt. 'Keep smiling' Thijs de Vries is thans ponghâlder en dat zal o.a. de Rabobank deugd doen. Zo houd je een goede sponsor in de strengen.
Nu we het toch over paardensportfiguren hebben, is het tevens vermeldenswaard dat het vele jaren lang lid zijn van deze commissie, waarvan 25 jaar als voorzitter, ek op 'n oare manier fortuten jaan kin. Dan doelen we op Altienus Pieter Idema, voormalig dierenarts, die kortgeleden in de ridderstand verheven werd. Ridders, paarden en toernooien vormden in die volgorde een begrip. Alleen Idema deed het andersom: eerst paarden en toernooien en toen ridder. Een hele mooie slotshow.
Dit hoogtepunt verregende niet, het 57e CH wel enigszins. Neemt niet weg dat het Mejontsmaveld een nat stootje kon velen en alle spring- en tuignummers netjes konden worden afgewerkt. Ongelukkige slippertjes werden er gelukkig niet gemaakt. Bij twee kampioenschappen ging de vlag maar één keer in top, maar dat was dan ook wel top.
Alle deelnemers pasten zich aan bij de waterige situatie en toonden alle begrip, vooral de prijswinnaars, maar die hadden sowieso al wat nat te maken. De redactie zat op een droogje.

Er is maar één Lippe Lap

Mis. Het zijn er wel zeven. Door heel Friesland. Dus altijd dicht bij u in de buurt. En dat komt mooi uit. Want bij **Lippe Lap** vindt u de grootste collecties, de laagste prijzen en de beste service. Dus het is waar: **Lippe Lap**, zo is er maar één.

Lippe-Lap

TAPIJT, GORDIJNEN, PARKET EN LAMINAAT

HEEFT MÉÉR IN HUIS.

WWW.LIPPELAP.NL

DRACHTEN • HEERENVEEN • LEEUWARDEN
WOLVEGA (HOME CENTER WOONBOULEVARD)
BUITENPOST (WOONEXPO)

Kootstra Advies

Alles onder één dak!!!

Voor een persoonlijk en vrijblijvend advies bent u bij ons op het juiste adres.

- verzekeringen
- hypotheken
- pensioenen
- belastingaangiften
- administraties MKB
- advisering startende ondernemers
- flitsscheidingen
- SNS regiobank

Makelaardij:
- aan- en verkoop van uw woning
- waardebepaling

VBO MAKELAAR

Erkend Hypotheek adviseur

ZELFSTANDIG SNS Regio Bank INTERMEDIAIR

Ried 9, 9285 KK Buitenpost
tel. 0511 544442, e-mail: info@kootstraadvies.nl
internet: www.kootstraadvies.nl

Finale opruiming!

De helft van de helft!

Geldig t/m zaterdag 4 september

Vrijdag 17 september: MODEFLITSEN

MODIQUE

Nijenstein 11 . 9285 NV Buitenpost

80 jaar De Kruidhof, laat 1000 bloemen bloeien

DE KRUIDHOF

BOTANISCHE TUIN FRYSLAN

GEREGISTREERD MUSEUM

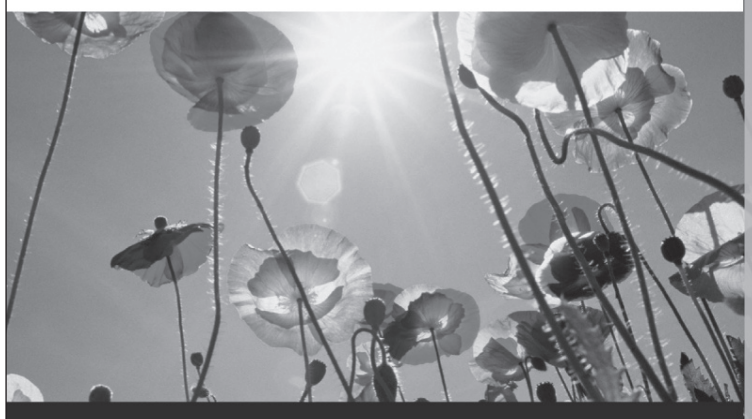

17 thematuinen • winkel 'Fluitenkruid' • tuincafé 'De Uithof'
kinderroutes • planten verkoop • rondleiding op afspraak

Open 3 april t/m 9 oktober • maandags gesloten

Botanische Tuin
De Kruidhof

Schoolstraat 29B
9285 NE Buitenpost
(0511) 54 12 53
info@dekruidhof.nl
www.dekruidhof.nl

ENORM VAN DER VEEN

Voorstraat 5
Buitenpost
t: 0511 541545
f: 0511 541524
i: www.enormvanderveen.nl
e: winkel@enormvanderveen.nl

IJzersterk in gereedschap, techniek, veiligheid én service

KLEIN MAAR KRACHTIG

OPRUIMING

Sportieve fietsen met 8 Shimano versnellingen, Shimano naafdynamo, onderhoudsvrij remsysteem, roestvrij aluminium frame, verende voorvork en zadelpen, verstelbare stuurpen en Trelockslot met antidiefstalchip. Ook verkrijgbaar in herenmodel.

PROFIL DE FIETSSPECIALIST Wiersma
Voorstraat 47 BUITENPOST
Tel.: 0511-541237

Van € 899,- voor € 599,- VOORDEEL € 300,-

Altra-Discovery N8

Altra – Discovery Sports

WAAR BLEEF DE FRIESE KLOK?

Luister Binne, ik heb weer een mooi verhaal!
OK Boaite ik luister en ben één en al oor!
Dit is geen fabeltje Binne. . . . Dit is waar gebeurd!
Kom op vertel, want ik wordt nieuwsgierig!
Welnu Binne dit wordt een verhaal uit de vorige Buitenposter eeuw!

Waar bleef de Friese klok?
Beide gebroeders de Moor (Omke Sip en Omke Ruurd de Moor) leefden samen in de eerste helft van de vorige eeuw en bewoonden een pand aan het West in Buitenpost. Zij hadden een huishoudster Jansje Faber, die uitermate goed voor beide broers zorgde en Jansje legde ook de eerste steen van het pand (nu nog zichtbaar!) Broer Sip overleed op 2 februari 1954 en broer Ruurd volgde Sip een maand later en wel op 3 april 1954. Toen beide broers waren overleden bleef Jansje Faber in het pand wonen samen met haar huisgenoot in de gedaante van een enorme gecastreerde kater die wel 20 kilo woog! Een heel verschrikkelijk eng beest! Jansje kon beschikken over de nalatenschap van beide broers , waaronder een mooie Friese klok. Jansje Faber, niet op haar mondje gevallen, was daardoor niet zo geliefd bij veel Buitenposters , maar met haar huisarts had Jansje een goede band en zij schonk dokter van Helden een fraaie Makkumer aardewerk schaal met de mooie spreuk "Daar is het geluk waar men zich in dienst stelt van zijn medemens". Deze schaal hangt nog steeds bij mevrouw Sien van Helden aan de wand!
Begin jaren zestig overleed Jansje Faber en dat was niet de bedoeling! Jansje was uitermate eenzaam en dacht er goed aan te doen rond de Kerstdagen ziek te zijn, zodat zij de Kerstdagen kon vieren in de sociale gezelligheid van het Diaconessenhuis! Jansje besloot een dosis slaaptabletten in te nemen. Echter Jansje nam er iets teveel, bleef gewoon doorslapen en ,ondanks de medische bijstand van dokter van Helden, besloot zij nimmer meer wakker te worden!
Het Groene Kruis was één van de gelukkigen die een behoorlijk bedrag kregen uit Jansjes nalatenschap. Jansje had echter bij testament besloten de fraaie Friese klok na te laten aan haar huisarts. Bestuursleden van het Groene Kruis wilden de klok liever in haar verenigingsgebouw en vooral toen werd geopperd, dat dokter toch al in het bezit was van een Friese klok, werd, overigens met volledige instemming van dokter, besloten de klok in het Groene Kruisgebouw te hangen! Over de rest van haar bezittingen werd een boelhuis gehouden en veel oudere Buitenposters zullen wel één of andere snuisterij uit Jansjes nalatenschap hebben aangeschaft!! Dus de klok ging naar het Groene Kruis gebouw en heeft daar jaren gehangen tot grote tevredenheid van iedereen die het gebouw bezocht! Toen echter in de jaren negentig van de vorige eeuw het Groene Kruis ophield te bestaan is ook de Friese Klok verdwenen. Zeker weten, dat er in Buitenpost nog mensen (op leeftijd) zijn die zich het wel en wee van de Friese Klok kunnen herinneren. Ga eens diep in je geheugen en los dit raadsel op!

Dat is echt een heel verhaal Boaite!
Ja Binne, daar hoor je van op hè?
Geloof jij dat er nog iemand is die hier meer van weet Boaite?
Moet mogelijk zijn Binne want er zit maar zo'n 15 jaar tussen!
Zijn er dan nog "Oud Groene Kruisers"?
Natuurlijk Binne, ik reken op reactie!
Hoe moet dat dan Boaite?
Gewoon de redactie van de Binnenste Buiten benaderen Binne.
Dus Buitenposters denk na, ga even terug in de tijd,
Want Binne en Boaite willen ook weten...
Waar is de Friese Klok van Jansje Faber????

Vakantieprijs in Denekamp

Dinsdag 10 augustus, tijdens de drukbezochte Peerkesdag, was de bekende muis Geronimo Stilton (van de kinderboeken) in Denekamp. Op de foto ziet u de hoofdprijswinnares van de kleurwedstrijd, de 10-jarige Daisy Langenberg, die aan de Gysbert Japiksstraat woont en leerlinge van cbs De Lichtbron is. Zij mocht een boek uitzoeken en persoonlijk door Geronimo laten signeren. De daarvan gemaakte foto kwam in enkele kranten uit die omgeving en die kreeg Daisy allemaal toegestuurd.

Logisch dat de ouders, Willem en Elisabeth Langenberg, trots op hun dochter waren. Het gezin vierde in de bouwvak drie weken vakantie op camping 'Bij de bronnen' dichtbij Ootmarsum en Denekamp. Daisy had nog meer geluk op de camping. Zij won drie prijzen met kinderbingo, waaronder de hoofdprijs die bestond uit een grote kinderpoppenstoel. Daar kreeg ze een barbiepop bij met alles erop en eraan en ook nog een knutselpakket. Daisy heeft dus wel vaker geluk.

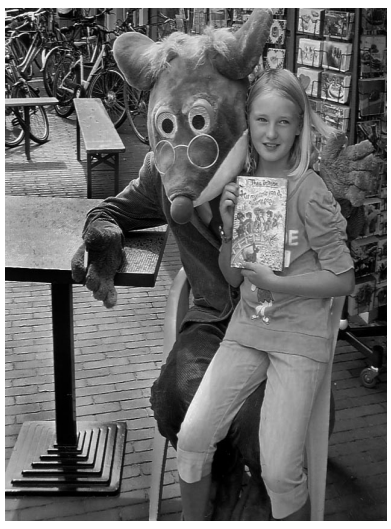

De foto

Drie keer 'hoog' bezoek

Drie fotografische grepen uit de feestweek door Hielke Boorsma. Links een imponerende 'hoogwerkster' tijdens het straatartiestenfestival in de Kerkstraat. Direct hieronder: burgemeester Tjeerd van der Zwan en Commissaris der Koningin John Jorritsma met echtgenotes in de koets tijdens de opening van het Concours Hippique bij het Jeltingahuis. Helemaal onder: een staartje van de feestweek vond plaats op woensdag 25 augustus. De ballonvaart van het Concours werd vanwege het weer op de dag zelf afgelast, en kon pas drie weken later alsnog veilig de lucht in. Voor de op hun geduld geteste passagiers was het niettemin een hoogtepunt.

Wat verenigt ons... de EHBO-vereniging

Naam: Koninklijke Nederlandse Vereniging Eerst Hulp Bij Ongelukken, afdeling Buitenpost – Gerkesklooster.

Wie zijn wij?
Onze ehbo vereniging is opgericht op 6 februari 1956 en aangesloten bij de Koninklijke Nederlandse Vereniging EHBO, de grootste koepelorganisatie van de ehbo in Nederland. In Friesland zijn er 84 afdelingen inclusief de Noordoostpolder met ongeveer 7500 leden. De afdeling Buitenpost–Gerkesklooster heeft op dit moment 127 leden.

Wat doen wij?
Allereerst verzorgen wij de bijscholing (herhalingslessen) voor onze leden. Deze leden zijn allemaal in het bezit van het diploma eerste hulp soms aangevuld met diverse aantekeningen. Op de woensdagavond vinden deze bijscholingen plaats in het Lauwers College. Elk lid moet jaarlijks vijf lessen volgen (dit is inclusief de ledenvergadering) om de ehbo-vaardigheden op peil te houden, dan wordt zijn of haar diploma om de twee jaar verlengd. Deze lessen worden door diverse ehbo instructeurs verzorgd. Meestal starten we eens in de twee jaar een basiscursus eerste hulp.

Bij voldoende deelname kunnen we ook de volgende cursussen verzorgen ;
- Eerste hulp aan kinderen (verplicht voor alle gastouders)
- Reanimatie inclusief AED
- Eerste hulp bij sportongevallen
- BHV trainingen.

Deze cursussen worden gegeven volgens de richtlijnen van het Oranje Kruis.
Je hoeft geen lid te zijn /worden van onze vereniging om een van bovenstaande cursussen te volgen.
Elk jaar wordt er uitgenodigd om een herhalingsles te

volgen anders verliest uw certificaat zijn geldigheid.
Op het gebied van eerste hulp kunnen we ook workshops/lezingen verzorgen.
Ook kunnen wij advies geven over eerste hulp materialen. Deze materialen zijn ook bij ons te bestellen.

Het doel van onze vereniging is om zoveel mogelijk mensen kennis te laten maken met (het belang van eerste hulp.

Bij diverse evenementen in ons dorp zijn we preventief aanwezig om in voorkomende gevallen hulp te verlenen. De overheid eist ook vaak in de verleende vergunning dat er een aantal ehbo'ers aanwezig moet zijn.
U kunt ons ondermeer vinden bij het fierljeppen (zonder ehbo wordt er niet gesprongen), bij diverse voetbaltoernooien op de Swadde, de Avond-vierdaagse, paardendressuurwedstrijden, de wielerronde in Gerkesklooster, bij de Swaddekuier en bij sommige evenementen tijdens de feestweek in augustus.

Wilt u meer weten over onze vereniging of over de cursussen neem dan contact op met: Jan van der Bij tel.: 0511 541838, email: jvdbij@tele2.nl

Swaddekuier 2010 succesvol!

De organisatie van de Swaddekuier zag op vrijdag 6 en zaterdag 7 augustus maar liefst een dikke 900 wandelaars aan de start verschijnen. Het is een nieuw hoogtepunt in de nog maar korte geschiedenis van de Swaddekuier. Een groot aantal vrijwilligers zorgde samen met de organisatie voor een perfect verloop van het Buitenposter wandelevenement. Ook de politiek leverde een sportieve bijdrage. CDA gedeputeerde Tineke Schokker, Achtkarspelens CDA-wethouder Jan Lammers en PvdA-wethouder Rick Schaafstal van de gemeente Kollumerland lieten hun sportieve kant zien en liepen mee. Ook dit jaar stond en de wandeltochten in het teken van het Nationaal Landschap de Noordelijke Friese Wouden. Stempel en serviceposten waren er onder meer bij een kaasboerderij, een zorgboerderij, en drie veehouderijen. Ook in het kerkje van Augsbuurt was een stempelpost ingericht. Alle lopers werden onderweg getrakteerd op flesjes water, soep, broodjes, snoepjes, kaas, melk en karnemelk.
Dank zij de steun een groot aantal sponsoren kon de organisatie de Swaddekuier met een positief resultaat afsluiten. Een deel van het positieve resultaat wordt bestemd voor de Stichting Beeldgestuurde Behandeling van Kanker (SBBvK). Deze nieuwe behandelingsmethode geeft meer kansen op overleving van kankerpatiënten. Het bedrag zal binnenkort worden overhandigd aan de stichting. Voor 2011 staat de Swaddekuier gepland op 12 en 13 augustus. De organisatie bespreekt op het moment plannen om er in dat jaar ook een Swadderun aan te verbinden.

Schipper AGF

Aardappelen, Groente & Fruit

Borgers 5 kg.	€ 4,95
Bospeen per bos	€ 0,99
Elstar nieuwe oogst 1 kg.	€ 1,49

Kerkstraat 24
T. 0511 54 00 04

www.schipperagf.nl
info@schipperagf.nl

fa. Joh. Kramer en zn.

SCHILDERS SINDS 1849
Verf, glas en behang

9285 XK Buitenpost
Oost 29

Tel.: 0594 248881
Fax: 0594 248688

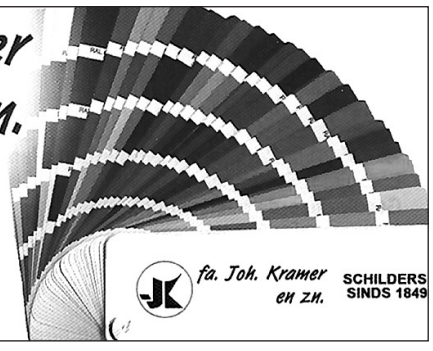

bouwhout - tuinhout - pvc-buizen

HANDELSONDERNEMING MINCO

Het adres voor:
bouwhout,tuinhout,pvc buizen,gips en isolatie

Geopend op:
Maandags t/m donderdag 13:00 t/m 17:00 uur
Vrijdag 9:00 t/m 17:30
Zaterdag 9:00 t/m 15:00

Handelsonderneming Minco
Marconistraat 1 B te Buitenpost
Tel. 06-15 15 77 54
Fax 0511-54 22 55
www.hominco.nl - info@hominco.nl

STERK IN GRAFWERK!
Mooie toonzaal aanwezig

STEENHOUWERIJ Buitenpost bv

specialisten in natuursteen!

Een voortzetting van:
Steenhouwerij De Vries, Buitenpost, sinds 1899
Steenhouwerij Arends, Leeuwarden, sinds 1907

Website: www.steenhouwer.nl

Voor uw in- en exterieur, o.a.:
- Keukenbladen
- Vloeren
- Badkamers / -meubelen
- Natuursteen voorwerpen, zoals hangers, fossielen, schaakspellen, beelden, etc.

Jeltingalaan 13b, tel. 0511-541212, fax 0511-541670 info@steenhouwer.nl

feestcommissie BUITENPOST

samen actief

Voor de Stichting Feestcommissie Buitenpost zijn wij per 1 september 2010 op zoek naar een enthousiaste vrijwilliger voor de functie van

SECRETARESSE M/V

Jouw werkzaamheden zullen bestaan uit het bijwonen en notuleren van de vergaderingen eens per maand en de uitwerking daarvan. Het zorg dragen voor de correspondentie en de vergunningaanvragen. Verder zul je tijdens de feestweek allerlei hand en spandiensten verrichten t.b.v. de georganiseerde activiteiten.

Wij zijn op zoek naar een enthousiast persoon die affiniteit heeft met Buitenpost en in het bijzonder met de feestweek. Je kunt goed organiseren en bent een creatieve meedenker. Je vindt het leuk om iets voor de gemeenschap te doen en het secretariaat spreekt jou aan.

Kom jij ons team versterken?

Graag jouw reactie met korte motivatie voor 15 september mailen naar:
h.devries@feestweekbuitenpost.nl

Bart van der Meer

Detachering Grondverzet, Weg- en Waterbouw

Buitenpost Tel. 06-51661149

Grondverzet (kraanverhuur, mini-dumper)
Riolering **Bestrating**
Drainage **Erfafscheiding (plaatsen)**

Stoffeerbedrijf H. Keuning

Woning- en project stoffering

Bij laminaat vanaf 12,95 / m2 gratis ondervloer

De Lange Schoor 2, 9285 MC Buitenpost
Tel. 0511 - 54 11 32 Mobiel: 06 - 23 51 35 10
www.stoffeerbedrijf-keuning.nl

Siton Suzenaar

OPEL CHEVROLET

Auto van de week:
Opel Vectra C Opel Astra Station 1.6; Kleur: zwart-metallic; Km-stand: 127000; opties: airco, cruise-control, trekhaak, elec. ramen en spiegels; prijs: € 4999,-

www.siton-suzenaar.nl meer dan 200 occasions op internet!

VTB

VTB maakt samen met u van uw woning een duurzame, onderhoudsarme woning

Einsteinstraat 4 9285 WP Buitenpost telefoon 0511 54 19 19

Sociaal Cultureel Werk Buitenpost
It Koartling
Schoolstraat 29 9285 NE Buitenpost telefoon 0511 541214

Cursusmarkt op 4 september!

De Cursusmarkt 2010-2011 vindt plaats op zaterdag 4 september van 13.30 - 16.30 uur. Het is een goede gelegenheid informatie te vinden over de diverse onderdelen van het cursusprogramma en kennis te maken met de cursusleiding. Ook kunt u zich er laten inschrijven.

Naar onze mening is het ons gelukt een breed en compleet programma samen te stellen, waarin ook twee interessante nieuwe cursussen te vinden zijn. Enkele zijn al volgeboekt, hieronder vindt u een lijst van de onderdelen waar nog ruimte voor deelname is. Schrijf u zo spoedig mogelijk in!

Het nieuwe seizoen start met een nieuwe cursusleider voor de herstarte Computercursus, te weten Harry Nienhuis. Ook proberen we liefhebbers voor de cursus Aquarelleren te vinden, gegeven door Anton Venselaar. Een nieuw op te starten cursus is die van 'Uitnodigend Communiceren', gegeven door Harry van der Laan. Op de markt zal hij hierover het een en ander vertellen. Vorig jaar is de nieuwe leesgroep enthousiast begonnen en zij gaan dit jaar door. Ook is er een cursus Muziek op Schoot geweest, welke erg succesvol was. Voor deze cursus zoeken we weer nieuwe mensen en jonge kinderen.

U bent van harte welkom op onze cursusmarkt en kunt vrijblijvend er een kijkje nemen. De koffie en thee zijn voor onze rekening!

Deze onderdelen van het cursusprogramma zijn nog open voor deelname

Digitale fotografie 1
Maandagmiddag: 13.30 - 15.30 uur (10 lessen)
Start: 13 sept.
Kosten: € 85,00
Cursusleidster: Marijke van Ruiten
Opgave/inlichtingen: Johan Kootstra, tel. 0511 541322; mobiel: 06 33930245; e-mail: j.kootstra94@upcmail.nl

Digitale fotografie 2
Maandagavond: 19.15 - 21.15 uur (10 lessen)
Start: 13 sept.
Cursusleidster: Marijke van Ruiten
Kosten: € 85,00
Opgave/inlichtingen: Johan Kootstra, tel. 0511 541322; mobiel: 06 33930245; e-mail: j.kootstra94@upcmail.nl

Fotoclub
Dinsdagavond: 19.30 – 21.30 uur
(1 keer per maand, 7 lessen per jaar)
Start: 21 sept., 19 okt., 16 nov., 18 jan., 15 febr., 15 mrt., 19 apr.
Kosten: € 65,00
Cursusleidster: Marijke van Ruiten
Opgave/inlichtingen: Johan Kootstra, tel. 0511 541322; mobiel: 06 33930245; e-mail: j.kootstra94@upcmail.nl

Computercursus 1
Dinsdagmorgen: 09.30 – 11.30 uur (10 keer)
Start: 14, 21 & 28 sept., 5 & 26 okt., 2, 9, 16, 23 & 30 nov.
Kosten: € 75,00
Cursusleider: Harry Nienhuis
Opgave/inlichtingen: Johan Kootstra, tel. 0511 541322; mobiel: 06 33930245; e-mail: j.kootstra94@upcmail.nl

Computercursus 2
Donderdagavond: 19.30 – 21.30 uur (10 keer)
Start: 16, 22 & 30 sept., 7 & 28 okt., 4, 11, 18 & 25 nov., 2 dec.
Kosten: € 75,00
Cursusleider: Harry Nienhuis
Opgave/inlichtingen: Johan Kootstra, tel. 0511 541322; mobiel: 06 33930245; e-mail: j.kootstra94@upcmail.nl

Quilten
Dinsdagmorgen: 09.00 - 11.00 uur (6 lessen)
Start: 21 sept., 19 okt., 16 nov., 18 jan., 15 febr., 22 mrt.
Kosten: € 48,00
Cursusleidster: mevr. T. Terpstra
Opgave/inlichtingen: Joke de Vries, tel. 0511 543803

Schildersclub
Dinsdagmiddag: 13.00 – 15.30 uur (10 lessen)
Start: 21 sept.
Kosten: € 110,00
Cursusleider: Anton Venselaar
Opgave/inlichtingen: Ymie Bosma, tel. 0511 542771

Tekenen en schilderen
Woensdagavond: 19.30 – 21.30 uur (10 lessen)
Start: 8 sept.
Kosten: € 85,00 (excl. mat.)
Cursusleidster: Corina Blom
Opgave/inlichtingen: Ieteke de Vries, tel. 0511 544119

Aquarelleren
Donderdagavond: 19.30 – 21.30 uur (10 lessen)
Start: nog niet bekend
Kosten: € nog niet bekend (excl. mat.)
Cursusleider: Anton Venselaar
Opgave/inlichtingen: Ymie Bosma, tel. 0511 542771

Edelsmeden
Woensdagavond: 19.30 – 21.30 uur (1 x per 2 weken)
Start: 29 sept., 13 & 27 okt., 10 & 24 nov., 8 dec. (22 dec.) 19 jan., 2 & 16 febr., 9 & 23 mrt., 6 apr.
Kosten: € 75,00 (incl. mat. behalve zilver)
Cursusleidster: Else Beishuizen
Opgave/inlichtingen: Evertje Gatsonides, tel. 0511 542772

Muziek op schoot
Donderdagmorgen: 09.45 – 10.30 uur (8 keer)
Start bij voldoende aanmelding.
Kosten: nog onbekend
Cursusleidster: Lutske Pilat
Opgave/inlichtingen: Evertje Gatsonides, tel. 0511 542772

Spaans
Woensdagavond: 19.30 – 21.30 uur (12 lessen)
Start: 6 & 20 okt., 3 & 17 nov., 1 & 15 dec., 12 & 26 jan., 9 & 23 febr., 9 & 30 mrt.
Kosten: € 85,00
Cursusleider: Wim Frenkel
Opgave/inlichtingen: Evertje Gatsonides, tel. 0511 542772

Bloemschikken
Dinsdagavond: 19.30 – 21.30 uur (4 lessen)
Start: 9 nov., 14 dec., 8 febr., 15 mrt.
Kosten: € 40,00
Cursusleidster: Nannie Kramer
Opgave/inlichtingen: Joke de Vries, tel. 0511 543803

Workshop bloemen
Donderdagavond: 19.30 – 21.30 uur
Start: Herfstdecoratie: 14 oktober
Winterdecoratie: 11 november
Kerstdecoratie: 9 december
Midwinterdecoratie: 10 februari
Paasdecoratie: 17 maart
Voorjaarsdecoratie: 14 april
Kosten: € 20,00/€ 25,00
Cursusleidster: Gretha van der Meulen
Opgave/inlichtingen: Joke de Vries, tel. 0511 543803

Uitnodigend communiceren
Maandagavond: 19.30 – 21.00 uur (3 keer)
Start bij voldoende aanmelding
Kosten: € 79,00 (incl. hand-outs)
Cursusleider: Harry van der Laan
Opgave/inlichtingen: Harry van der Laan, h.vdlaan@knid.nl
of tel. 0519 562487
www.bestecommunicatie.nl

(alle cursussen inclusief koffie en thee)

Nieuw seizoen is tegelijkertijd een nieuwe uitdaging

Voor het bestuur van It Koartling is al jarenlang de maand september het moment om een nieuw seizoen op te starten. Met een positieve instelling en de ambitie weer zo nuttig mogelijk aanwezig te zijn in het buitenposter gemeenschapsleven wordt met het kinder- en jongerenwerk, het cursuswerk en het facilitaire werk weer begonnen. Goed nieuws is dat wij kort geleden een subsidie van 2000 euro van het Oranjefonds toegezegd hebben gekregen. Dit bedrag zal gebruikt worden om de jeugdsoos een make-over te geven. Maar nog steeds is weinig vanzelfsprekend. De nieuwe gemeenteraad- en college zullen met hun in het voorjaar aangekondigde financiele maatregelen ook het sociaal cultureel werk behoorlijk raken. Hoe wij in de komende maanden uit de bezuinigingsslag zullen komen, is een bange vraag. Het werk is verder onverminderd afhankelijk van de inzet van vrijwilligers, het steeds schaarser wordende levensbloed van verenigingen. Ook wij hebben dringend mensen nodig om het bestuur te versterken en het kinderwerk nieuw leven in te blazen. Zonder onze ogen te sluiten voor de moeilijker omstandigheden, gaan wij ook in het seizoen 2009-2010 er weer voor. Wij doen daarbij een sterk beroep op alle Buitenposters om ons werk, hoe dan ook, in raad en daad te steunen. U kunt daarover contact opnemen met secretaris J. Kootstra, tel. 541322 of e-mail: j.kootstra94@upcmail.nl

Nieuwe cursus: Uitnodigend Communiceren

De cursus Uitnodigend Communiceren is een basis cursus waarvoor geen voorkennis vereist is. Voordat je aan de cursus begint is er een korte (telefonische) intake zodat ik weet wat je wilt leren. Jij als cursist weet dan wat je van de cursus kunt verwachten. Je specifieke leer-doelen worden zoveel mogelijk in de cursus verwerkt. Afhankelijk van de vragen die er leven kan er veel aan de orde komen. Om die reden verwacht ik van de cursist een actieve rol. Tijdens de cursus kunnen veel vragen beantwoord worden: Hoe ga ik om met weerstand? Hoe maak ik duidelijk wat ik bedoel? Hoe luister ik goed naar een ander? Hoe vertel ik het mijn leidinggevende wanneer ik het ergens niet mee eens ben? Hoe ontvang ik kritiek? Een aantal vragen van de vele vragen waar iedereen wel eens mee worstelt. Tijdens de cursus gaan we het hier over hebben. Behalve de incident methode komen er andere theorieën en methodieken aan bod waardoor meer inzicht in de communicatie verkregen kan worden.
De cursus communicatie wordt gegeven in een groep van 6 tot 10 personen. De grootte van de groep staat garant voor persoonlijke aandacht van de docent. Aanvang van de cursus is op maandag 18 oktober van 19.30-21.00 uur en het beslaat 5 avonden aaneengesloten.
Voor opgave en informatie over de cursus: Harry van der Laan, tel: 0519 562487 of e-mail h.vdlaan@knid.nl
Of bij Evertje Gatsonides tel.: 0511-542772

Cursus Fries start 30 september

Donderdag 30 september 2010 starten we bij voldoende deelname weer een basiscursus Fries in het Koartling. Deze cursus is bestemd voor mensen die nog niet zo lang in Friesland wonen en graag de Friezen in hun omgeving willen verstaan. We besteden ook veel aandacht aan het lezen van teksten, bijvoorbeeld uit boeken of artikelen uit de krant. Eigen inbreng van cursisten wordt altijd op prijs gesteld.

Deze cursus Verstaan en Lezen bestaat uit 20 lessen, 10 lessen voor de kerstvakantie en 10 lessen vanaf januari 2011. Aan het eind van de cursus kun je het Fries goed verstaan en lezen. De cursus kan (dit is niet verplicht) worden afgesloten met een examen. We beginnen op donderdagavond 30 september 19.30 uur in It Koartling, Schoolstraat 31. Aanmelden kan via de website van de AFUK: www.afuk.nl of telefonisch 058- 2343070. Het kan ook via ondergetekende, Gerbrig Vreeling, telefoon: 0511- 542738.

1998-2008

de Bernebrêge

al weer 10 jaar
professionele kinderopvang

dagopvang 0-4 jaar
openingstijden ma t/m vrij 6.45 uur tot 18.00 uur

Bernhardlaan 106
9285 TT Buitenpost
tel (0511) 544205
info@kdvdebernebrêge.nl

Hoveniersbedrijf "It Kampke"

Augustinusga Tel. 0512-352015

KWEKERIJADRES: It Oast 2 - Augustinusga - 06-50895007

ENORME KEUZE in alle soorten

BEPLANTING

Tevens levering en leggen

GRASZODEN

Werk- en activeringscentrum

Raderwerk

Kringloop
Dienstverlening
Kluissendienst
Kledingverhuur

Edisonstraat 3 9285 WE Buitenpost tel: 0511-544808
info@raderwerk.nl www.raderwerk.nl

Openingstijden kringloop winkel

Maandag t/m **vrijdag** 09.00 – 17.00 uur
Zaterdag 10.00 – 16.00 uur

Raderwerk

- Haalt **gratis** uw overtollige, bruikbare, spulletjes.

Zoals:-bankstel -wandmeubel* -gasfornuis**
-textiel -klokken -glaswerk
-aardewerk -fietsen -speelgoed
-kleinmeubelen -porselein -boeken

Brengt uw gekochte grote spullen met een * thuis

CreativeWork

Grafische vormgeving - Internet ontwikkeling

Contact:
Beatrixstraat 15, 9285 TV Buitenpost
T: 0511-542328, F: 0511-540705
E: info@creativework.nl, I: www.creativework.nl

Diensten:
- Website ontwikkeling
- Website beheer systemen
- Huisstijl ontwikkeling
- Advertenties

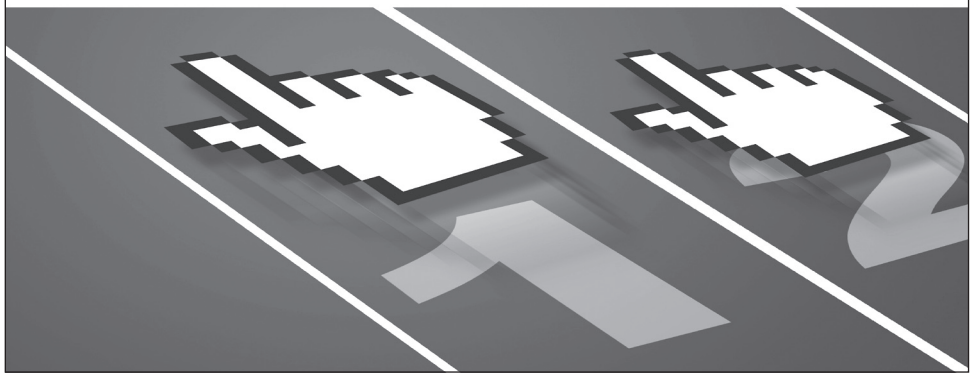

AMBACHTELIJKE HOUTBEWERKING DE NERF

W Tabak
Franklinstraat 6
9285 WT Buitenpost
0511 541109
www.denerf.nl

Als het van hout moet zijn!

Bouw- en klusbedrijf KEMA

Buitenpost - Kootstertille

Postadres:
Pijlkruid 17
9285 LL BUITENPOST
Tel. (0511) 54 35 65
Fax (0511) 54 01 00

Hinkehoeksterpad 2
9288 CA KOOTSTERTILLE
Tel. (0512) 33 26 31

www.kemabouw.nl • info@kemabouw.nl

• AFBOUW • VERBOUW • ONDERHOUD • NIEUWBOUW

BUWALDA FOTOGRAFIE

Voorstraat 11
9285 NM Buitenpost
Tel.0511541340

PASFOTO'S
PORTRETFOTO'S
GROEPSFOTO'S
REPRODUCTIES
DIGITALE FOTOBEWERKING

REKLAME-
INDUSTRIELE-
ARCHITECTUUR-
PRODUKTFOTOGRAFIE
TROUWREPORTAGES

FRITECH
PERSONEELSDIENSTEN

Werkt óók voor jou..!

Fritech Personeelsdiensten
Kerkstraat 39, 9285 TA Buitenpost
Tel. (0511) 54 83 00
Fax (0511) 54 83 01
www. fritech.nl

Meesterlijk Goed Makelaardij o.z.

Aankoop-Verkoop en Taxaties **A. Kootstra**
Tel. 0511-542909 Buitenpost **www.meesterlijkgoed.nl**

vastgoedcert gecertificeerd

MOOK DE NOTARIS

MOOK DE NOTARIS MAAKT HET VERSCHIL

Mw. Mr. H.B.M. Mook
Nije Jirden 14
9231 KT Surhuisterveen

Postbus 140
9230 AC Surhuisterveen
T 0512 - 36 98 00
F 0512 - 36 98 01
E info@mookdenotaris.nl
I www.mookdenotaris.nl

Klim in de pen...

Ron Kuil

Over de buitenposter schrijver Garmt Stuiveling

'Het dorp van mijn jeugd' – niet mijn woorden maar van Garmt Stuiveling (foto onder), misschien de bekendste schrijver die Buitenpost heeft voortgebracht.

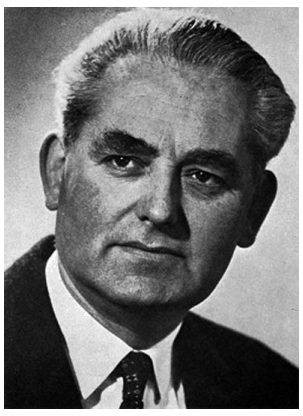

Zijn vader was het nieuwe hoofd van de openbare lagere school in Buitenpost en Garmt werd in 1907 geboren in Stroobos waar de familie tijdelijk was neergestreken. Ons buurdorp Twijzel bezit weliswaar een echt als museumpje ingericht schrijvershuis (voor Simke Kloosterman), maar wíj kunnen weer bogen op twee Stuiveling-huizen: eerst woonde hij op Voorstraat 48 (zestien jaar) en vervolgens nog acht jaar op Voorstraat 46. De beste herinneringen had hij aan Voorstraat 46. Een eigenaardig huis met zes buitendeuren en meer dan twintig benedenramen dat volgens Garmt 'kon wedijveren met gebouwen uit het koloniale Java', maar bovenal een heerlijke tuin bezat met slingerpaden, hoog opgaande bomen, een klein heuveltje en een uitgebreide moestuin.
Een sterke herinnering had hij ook aan de zondagmiddagwandelingen naar het paradyske. In die dagen een 'stelsel van zandwegen [...] uitermate geschikt voor wandelingen van wisselende lengte door gras- en bouwland, langs elzenstruiken, meidoorns en wilde roos, met af en toe een wijd uitzicht tot aan de horizon, en nooit iets menselijks dan soms een vlonder en een afgelegen kleine boerderij'.
En het dorp zelf? Het kerkhof, toen nog rond een 'stoer wit kalkig bouwwerk', was 'het enig gemeenschappelijke in het fel-verdeelde dorp'. Een vooral kerkelijke verdeeldheid waar zijn vader, als representant van de 'neutralen', natuurlijk weinig mee op had. De laatste jaren was Garmt spoorstudent naar Groningen. In het jaar dat hij debuteerde als dichter met de bundel Elementen (1931) nam hij ook afscheid van Buitenpost. Sommige gedichten hebben misschien de herinnering eraan vastgehouden:

'De lentedag is puur en duizelend
van licht en schoonheid op de landen,
en zonnegoud vergruizelend
over mijn hoofd en handen;
rondom mij vind ik stilverdroomde prachten:
een gele bloem, een web van stralend rag;
boven mijn hoofd een struik met knoppen-
vrachten,
die in de dag
uitstoot zijn breedbelovend dragen;
er glijdt een glans glinstrend langs ieder blad,
en in de verte vonken de hagen:
een wonder van bloei naast elk pad. [...]'

Later keerde hij met zijn gezin 's zomers nog naar het huis aan de Voorstraat terug. 'En als ik nu (schrijft hij in 1955), een zeldzame keer van Groningen naar Leeuwarden reizende, de dreunende brug over de Lauwers gepasseerd ben en de trein voel remmen bij het eerste station in Friesland zie ik vanuit de trein – zonodig ook door bomen en struiken heen – een hoog wit ooievaarsnest en twee huizen aan de straat daarachter.'
Vanuit dat station kan men nog steeds ook de weg naar het paradyske inslaan. Zou het niet een idee zijn om in het nieuw geplande stationskwartier een tunneltje of een pleintje naar Garmt te vernoemen? Voorwaarde lijkt me dan wél dat zijn 'paradyske' (bijna) even maagdelijk blijft als toen – en dus niet (dat malle plan van een tijdje geleden) een enclave wordt voor welgestelde pensionado's!

Ik geef graag de pen door aan Griet van Dijk.

(Op de foto onder: het voormalige huis van Garmt Stuiveling aan de Voorstraat ('met meer dan 20 benedenramen', links ervan staat het tweede huis waar hij daarvoor gewoond heeft, de voormalige drukkerij Spa; foto: Ron Kuil)

'Historische' aquarellen bij boekhandel IJlstra

Dat de Stichting Oud-Achtkarspelen in Ben Datema een artistieke voorzitter heeft, blijkt uit het feit, dat hij bij boekhandel IJlstra in de Kerkstraat aquarellen tentoonstelt.

Het landschap van Achtkarspelen staat centraal, maar waren zeker niet het enige onderwerp. Hij liet zich inspireren door o.a. voormalige natuurbeelden en door restanten hiervan, die nog min of meer aanwezig zijn. Enkele aquarellen geven plaatsen weer van vroegere gebouwen zoals de spitkeet te Harkema en de eerste woningwetwoning aldaar, die in 1912 tot stand kwam. Andere geven bekende plekken als de mûntsegroppe bij Harkema, de verdwenen kooi bij Augustinusga of de voormalige brug bij Blauwverlaat (foto onder) weer. In totaal zijn er 21 lijstjes aan de muren van de sfeervolle expositieruimte achter in de boekhandel te vinden. Een brochure geeft verdere tekst en uitleg. Dochter Berna Datema opende deze tentoonstelling.

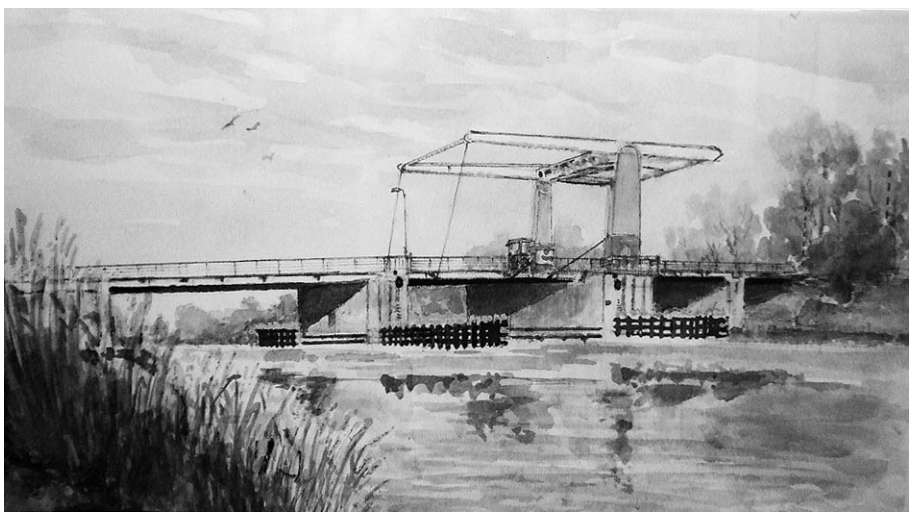

Beter Leven
Dierenbescherming
WWW.DIERENBESCHERMING.NL

Uit de oude doos

foto's: Juul Beerda

Dagje uit met de jongelingen- en meisjesvereniging - Bovenste rij: Wiebe Heins, ? , Harmke Kazimier, Pietsje Kazimier, Jan Waltje, ? , Mient Heins, Romke van der Meer; Tweede rij: Kees Heins, Bonne de Boer, Aukje Dijkstra, Limmy van der Weg, Jettie Jagersma, Liesbeth Nettinga, Trien Wijma, Joh. Veenstra, verloofde van Romke van der Meer; Derde rij: Sj. Kazimier, Alina Heins, B. Stiksma, Seeske Dijkstra, Dirk Pilat, Sjoukje Veenstra, Willie van der Tuin, Kee Veenstra, Geertje Dijkstra, Jelle Pilat; vierde Rij: Maaike Reitsma, Jantje Renkema, Foppie van der Meer, Ietsje Zwaagstra, ? , Wikje Westra, R. Bruining, Tjalling Beiboer, Maaike Waltje, Joop Postma, ? , Coba Olthof; Zittend: Tienke Pilat, Djoeke Waltje, Eke Landman, Melle Rekker, Trienke Pilat, Remkes Wijnstra, Wieke Hazenberg, Andries Turkstra, Riemke de Bruine, ? Fokkens.

Reisje van de jongelingen- en meisjesvereniging, eind jaren 40 - Achterste rij van links af: Seeske van der Meer, Gebke de Vries, Fokina Wagenaar, Jan Sevinga, Hein van Lune, Annie van der Vlugt, Annie van der Veen, Neeltje van der Valle, Aukje van der Valle, Sjoukje Hoekstra, Sietske Hoekstra; Tweede rij: Romke van der Meer, Walter Dijkstra, Sjoukje Kazimier, ?, ?, Jan Waltje, Jan Dijkstra, ?, Geert van der Wal, Joh. Metzlar; Zittend: Jannie Heidbuurt, Jelle Pilat, Geertje Dijkstra, Betty van Maassen, Feike van der Veen, Lut Pilat, Aagje Veenstra, Alina Heins, Seeske Dijkstra, Eelke van der Valle, Cris Kooistra, Trien Heins.

Reinold Paauw

Hurkers

Normaal gesproken zit je een maand vooraf al met de routekaart op schoot om de welbekende route voor het zoveelste jaar te verkennen. De weg naar Zuid Frankrijk is nog altijd dezelfde als toen we met pa in de gele Citroën die kant opreden. Gezien de drukte op het werk was de voorstudie, en daarmee de voorpret achterwege gebleven en dus zit je eigenlijk heel plompverloren plotseling in de auto met de vouwwagen er achter. Het is zover, de vakantie is uitgebroken!
Het kerktorentje bovenop de berg in Luik is het teken dat de vakantie echt is begonnen. De grote gaten in de weg en de wegbewijzering die ondersteboven achter een boom hangt en die je alleen kunt zien als je achterom kijkt bevestigt dat je echt in België bent. Gelukkig is dat land breder dan hoog en ben je er snel doorheen. In Luxemburg even opletten dat je, als een echte Nederlander, niet het goedkoopste tankstation mist en dan eindelijk Frankrijk in. En dan… daar is het dan zover… de Peage! Eindelijk mag je weer betalen voor het feit dat er geen grote gaten in de wegen zitten en dat er geen levensbedreigende vangrails langs de weg staan die in principe bedacht zijn op je leven te redden. Maar niet delen Frankrijk en zeker niet in België. Daar zijn die vangrails bedacht om er voor te zorgen dat je zo snel mogelijk uit je lijden verlost wordt mocht je er ooit mee in contact komen. Met veel genoegen worden er dus euro's neergelegd voor Route de Soleil. We waren van plan om dit jaar minder campings aan te doen en minder ver weg te gaan. Rust was het motto en een schone camping met zwembad en glijbaan het doel. De campinggids wordt onderweg grondig uitgeplozen en er wordt een camping gevonden met een meer op maar 600 meter afstand, dat is te overbruggen en dus zetten we de tent op. Helaas blijkt, zoals zo vaak, het meer eerder op 1600 meter afstand dan op 600 maar dat mag de pret nog niet drukken. Bepakt en bezakt in de auto naar het meer en dan blijkt dat je er niet mag zwemmen. Dat begint niet goed…
Op de volgende camping gaat het beter, volgens de campinggids. Een geweldig zwembad met glijbaan, restaurant en alle andere geneugten des levens. Helaas bleek ook daar het zwembad niet op de camping maar een flinke wandeling. Schreef ik vorig jaar nog dat er geen camping zonder Nederlanders te vinden was, wij hadden hem gevonden! Praktisch geen medelander te vinden… en al snel bleek waarom…
Hele hordes Franse jeugd waren door hun ouders hier afgeleverd om zelf van een rustige vakantie te kunnen genieten en er waren ook alleen maar 'hurkers' te vinden om de broodnodige darmverlichting op los te laten. Kortom, ook die ervaring was van korte duur en al snel lieten we de tot diep in de nacht feestvierende Fransen achter ons. Na nog wat omzwervingen zijn we uiteindelijk op een prachtige camping beland helemaal onderin Frankrijk waar we met onze aangeschoven vrienden heerlijk hebben kunnen genieten.
Op de bonnefooi er op uit, je bent verzekerd van avontuur!!

Reinold

Sportkoppen

door Bote de Haan

Jan Dirk de Groot, kaatser

Kaatsen is een typische sport van de Fryske klei. Buitenpost ligt op het randje van klei en wâldstreek. Wâldmensen lopen doorgaans niet over van enthousiasme voor deze oeroude, Friese sport. Toch heeft ons dorp een heel oude kaatsclub. Op 16 september 2006 bestond deze vereniging honderd jaar en ter gelegenheid van dat heuglijke feit werd een prachtig jubileumboek uitgegeven. Buitenpost heeft ook een heel bekende kaatser. Hij nam al zeven maal deel aan de PC in Franeker. Zijn naam is Jan Dirk de Groot.

Op zevenjarige leeftijd begon Jan Dirk te kaatsen in zijn geboorteplaats Rauwerd. Toen de familie later naar Holwerd verhuisde, sloot hij zich daar aan bij plaatselijke kaatsclub Concordia. In 2004 kreeg hij van zijn werkgever de mogelijkheid om in Buitenpost te gaan wonen. Jan Dirk kon dan bedrijfsleider van een vleesvarkensstal worden. "Er was een mooi woonhuis bij en mijn vriendin Elleke en ik vonden het een prachtig aanbod", vertelt Jan Dirk, "IK woonde toen nog bij mijn ouders en had al een paar jaar verkering. Het werd tijd om op eigen benen te gaan staan en dus zeiden wij allebei volmondig: Ja. Tot op dag van vandaag hebben wij het hier erg naar onze zin". Nadat ze gesetteld waren aan de Trekweg besloot Jan Dirk om lid te worden van de kaatsclub Buitenpost.

Jan Dirk trainde tot voor kort drie keer per week. Nu hij het erg druk heeft op zijn werk zijn de trainingen teruggebracht tot twee maal. "Zo'n training bestaat vooral uit conditie opbouwen; je moet het gevoel met de bal te pakken zien te krijgen en je moet een goed onderling teamgevoel opbouwen met de spelers met wie jij de partuur vormt", vertelt Jan Dirk. Voor de niet-kenners : Een partuur is de benaming voor een team van drie personen. Dit jaar speelt Jan Dirk samen met Karel Nijman uit Leeuwarden en Pier Piersma uit Easterlittens. Ze trainen meestal op velden in Beetgum en Stiens. Hun coach is Hotze Rusticus. "Zo'n partuur speelt maximaal één seizoen samen", legt Jan Dirk uit, "Daarna is het over en ga je een volgend seizoen met twee andere maten verder. Soms loopt het in een partuur voor geen meter en zit er ook geen verbetering in. Er zijn drie cyclussen in het kaatsseizoen. Dan bestaat de mogelijkheid om tijdens zo'n cyclus van partuur te wisselen". Ja, en voor alle wâldpieken en andere import-Buitenposters, niet afkomstig van de klei die dit lezen en zich afvragen: Wat is kaatsen? De spelers slaan een klein balletje, gevuld met paardenhaar, met de blote hand over een veld dat ongeveer twee maal zo lang is als een tennisbaan. Men speelt drie tegen drie, waarbij de zogenaamde opslager serveert en de perkspelers in het achterveld van de tegenstanders proberen te retourneren. Het plaatsen van de bal steekt nauw, de opslagers serveren hard en een hoogstaande techniek is vereist." Eigenlijk gaat het alleen maar om techniek", vertelt Jan Dirk, "Loopt dat die bewuste dag goed, dan win je. Zit je in de winnende partuur en je bent bovendien de beste speler van het team, dan word je uitgeroepen tot koning".

Jan Dirk is diverse keren koning geweest, maar tot koning van de PC heeft hij het nog niet gebracht. De PC is de belangrijkste wedstrijd van het seizoen en wordt ieder jaar sinds 1854 georganiseerd. Vier maal ging de PC niet door; in 1859 vanwege een pokken epidemie; in 1866 vanwege cholera en in 1943 en 1944 vanwege de Tweede Wereldoorlog. Dit jaarlijkse sportevenement heeft dus een enorme historie en Jan Dirk doet zijn uiterste best om zijn naam in de annalen van de PC te krijgen. Dan moet je als kaatser wel wat kunnen maar aan talent ontbreekt het Jan Dirk de Groot niet. Hij stond in deze 157e editie van de PC voor de zevende keer op de deelnemerslijst. "Dit jaar regende het vreselijk en dat had invloed op het niveau", aldus Jan Dirk, "dat was erg jammer, maar het weer heb je niet in de hand". Ook dit jaar lukte het de partuur van Jan Dirk niet om te winnen. Hopelijk volgend jaar beter.

Naast kaatsen zijn darten en vissen zijn grote hobby's. Hij dart nog altijd bij zijn club in Holwerd. Vissen doen Jan Dirk en zijn vrienden vooral op roofvissen, zoals snoeken. Meestal gaan ze dan naar Denemarken en vissen ze in de wateren rondom Aarhus op Jutland. Prachtige omgeving daar en je vangt er altijd veel. Een keer weken we uit naar Ierland. We wilden eens een keer wat anders." In alle pubs stonden enorme opgestopte snoeken en de Ieren vertelden sterke verhalen over grote vissen die ze hadden gevangen", vertelt Jan Dirk, "Maar wij waren met zijn negenen en in een week tijd hadden we slechts twee miserabel, kleine snoekjes gevangen. Het was de moeite niet waard en het jaar daarop gingen we maar weer terug naar Denemarken". Op de schoorsteenmantel staat een foto, waar Jan Dirk een grote snoek van 1.07 meter heeft gevangen. "Dat was echt topsport om dat beest op de wal te krijgen" zegt Jan Dirk en uw BinnensteBuitenpost-correspondent gelooft hem graag.

Op de vraag of hij een fanatiekere kaatser is of darter, antwoordt hij: "Het maakt niet uit. Je wilt winnen, dat zit in je aard. Wanneer ik het soms verknal bij het darten dan ben ik soms dagenlang in mijn vrije tijd bezig om te oefenen zodat ik het een volgende keer beter doe". Waar Jan Dirk ook van geniet is de enorme leuke sfeer en gezelligheid rondom de kaatswedstrijden. "Stap ik in een willekeurig dorp een kroeg binnen ergens in Noord Friesland dan zijn er altijd mensen die mij herkennen van het kaatsen", zegt Jan Dirk "Je hebt in de loop der jaren een enorme vrienden en kenniskring opgebouwd en zoiets, daar hou ik nu eenmaal van".

Veilige ingang peuterspeelzaal 'de Krobbekûle

Met ingang van het nieuwe schooljaar komt een lang gekoesterde wens van de leidsters, het bestuur en veel ouders van peuterspeelzaal 'de Krobbekûle' uit; de Buitenposter peuters kunnen vanaf nu via een zij-ingang de peuterspeelzaal veilig in en uit.
Tot voor kort was de hoofdingang aan de Schoolstraat de enige weg om naar binnen en buiten te gaan, maar dit voldeed al lang niet meer aan de veiligheidseisen van de ouders.
Het kleine stukje van de Schoolstraat wordt druk bereden door vrachtverkeer van de Poiesz; samen met het smalle stukje trottoir en ondernemende, loslopende peuters, zorgde deze ingang voor veel hartkloppingen.
Vlak voor de zomervakantie is nu eindelijk een veilige zij-ingang gerealiseerd aan het Jeltingapad.
Er zijn tevens houten rekken geplaatst waar fietsen geparkeerd kunnen worden.
Tevens hopen we dat deze ingang ouders ook stimuleert om hun auto op de parkeerplaats te zetten en niet aan de Schoolstraat.
Kortom, de peuters van peuterspeelzaal 'de Krobbekûle' gaan vanaf maandag 23 augustus zeker 'Weer veilig naar school'.

Karin van Meurs
Bestuur psz 'de Krobbekûle'

De foto

Honderden keren was ik er langs gelopen, vele honderden keren, langs die mooie statige pastorie aan de Voorstraat. Hij had iets imponerends met z'n grote ramen en grote mooie voordeur. En met die 2 grote dikke bomen vlak aan de straat, waar 'k dus heel dicht aan voorbij liep. De pastorie is van eigenaar veranderd en werd opgeknapt. Nieuw dak, geschilderd in andere kleuren. De tuin werd opgeruimd en er werd nieuw graszaad gezaaid. En ten laatste: een nieuw hekwerk. Komt het nu door dat mooie blauwe hek dat ik nu pas zie dat er in de ene boom een hele grote holte zit? Waarom is me dat nooit eerder opgevallen? Een antwoord zal ik wel niet krijgen.
H.G.Wiersema-van der Es

Historie van Buitenpost en omstreken...

door Simon Hoeksma

De buurtschap Rohel - 3 -

Familiebanden
Er waren diverse familiebanden tussen de scheepsbouwers bij Rohel. Hieronder volgen enkele van deze relaties (met tussen haakjes het trouwjaar):
Pytter Nannes x (1738) Bontje Johannes
Jan Edses x (1754) Sijtske Hindriks
Johannes Meines Boetes x (1757) Beitske Pytters (dochter van Pytter Nannes)
Pytter Nannes x (1771) Sijtske Hindriks (weduwnaar van Bontje Johannes en weduwe van Jan Edses)
Frederik Jacobs x (1782) Tjipkjen Edses (zuster van Jan Edses)
Jacob Edses x (1787) Ymkjen Pieters (broer van Jan Edses)
Gosse Folkerts (Dijkstra) x (1795) Bontje Johannes Boetes (dochter van Johannes Meines Boetes)
Jouke Ates van der Veer x (1819) Beitske Gosses Dijkstra (dochter van Gosse Folkerts Dijkstra)
Jan Jacobs Bijlsma x (1819) Wytske Johannes Pool (zoon van Jacob Edses)

Scheepstimmermannen
Volgens het registre civique (een lijst van de mannelijke beroepsbevolking) woonden er in 1813 diverse mensen bij Rohel die in de scheepsbouw of -vaart werkzaam waren:

Gosse Folkerts Dijkstra	mr. scheepstimmerman
Folkert Jans Bijlsma	compagnon scheepstimmerman
Jan Jacobs Bijlsma	compagnon scheepstimmerman
Willem Pieters Boorsma	compagnon scheepstimmerman
Willem Machiels Kramer	compagnon scheepstimmerman
Folkert Roels Los	compagnon scheepstimmerman
Hendrik S. van der Meulen	compagnon scheepstimmerman
Oege Pieters Hoekstra	schipper

In 1816 was volgens het kohier van de hoofdelijke omslag Janke Hendriks Schipper (weduwe en tweede vrouw van Gosse Folkerts Dijkstra) eigenaar van de scheepswerf. Haar stief-schoonvader, de koopman Johannes Meines Boetes woonde bij haar in. Een dochter van Gosse Folkerts Dijkstra, Beitske Gosses Dijkstra trouwde met Jouke Ates van der Veer. Daardoor werd laatstgenoemde eigenaar van de Rode Helling. In 1820 werd volgens het notarieel archief van notaris Romein te Buitenpost de werf verhuurd aan Jan Jacobs Bijlsma. Zijn schoonvader, Johannes Klazes Pool, stond borg voor hem.

In 1824 werd de scheepstimmerwerf te huur aangeboden in de Leeuwarder Courant.
1824: Te huur: de van ouds bekende scheepstimmerwerf, op de Rohel aan het Collonelsdiep. Wie gading maakt, vervoege zich bij den mede-eigenaar Jouke Ates van der Veer, op de Rohel.

De werf werd gehuurd door Jan Oeges Hoekstra. Mogelijk werkte hij samen met Jan Pieters Roorda.

Volgens het bevolkingsregister van 1830 waren de volgende mensen op Rohel werkzaam in de scheepsbouw (met vermelding van het huisnummer):

8. Jan Jacobs Bijlsma	scheepstimmerman
9. Willem M. Kramer	scheepstimmerknecht
11. Jan Oeges Hoekstra	scheepstimmerbaas
12. Jan Pieters Roorda	scheepstimmerbaas
13. Lykele Oeges Hoekstra	scheepstimmerknecht
14. Wybren Jans Koenes	scheepstimmerknecht
– Folkert Roels Los	scheepstimmermanknecht
– Klaas Roelfs Slager	scheepstimmermanknecht
– Pieter Jans Veenstra	scheepstimmermanknecht

Nieuwe eigenaar
In 1848 werd de werf verkocht. Hij was toen eigendom van de Buitenposter koopman Durk Kuipers en nog steeds in gebruik bij Jan Oeges Hoekstra. De nieuwe eigenaar werd Willem Pieters Boorsma met nog enkele anderen. In 1849 bood Boorsma de werf al weer te koop aan, maar waarschijnlijk was er niemand die de werf wilde kopen of genoeg bood, want hij bleef nog tot 1870 eigenaar. Bij de scheepswerf hoorden ook drie arbeidershuizen.

- 1848: De notaris C.H. Beekhuis zal verkoopen eene scheepstimmerwerf, met woonhuizing en verdere gebouwen en gronden, staande en gelegen te Roohel; thans in gebruik bij Jan Oeges Hoekstra. (Leeuwarder Courant)
- 1848: Buitenpost, notaris C. Houdijn Beekhuis; Provisionele en finale toewijzing. Betreft de verkoop van een huizinge en scheepstimmerwerf, een huis, nog een huis en erf te Rohel, koopsom fl. 1020 - Durk Kuipers te Buitenpost, verkoper - Willem Pieters Boorsma te Oostermeer, koper; en anderen. (notarieel archief)
- 1849: De notaris C.H. Beekhuis te Buitenpost zal op dingsdag den 2 den januarij 1849 verkoopen: een scheepstimmerwerf, met twee woonhuizen, schuur, erf, tuin en aanbehooren, te Roohel, kadastraal bekend gemeente Drogeham sectie G, nos. 52 en 53. Een huizing met erf en tuin aldaar, sectie G, nos. 49 en 444. Een huizing met erf en tuin aldaar, sectie D, nos. 20 en 21. De helft van een stuk tuingrond aldaar, sectie D., no. 31. (Leeuwarder Courant)
- In 1870 verkocht Willem Pieters Boorsma de scheepswerf aan Jan Lykeles Hoekstra, een oomzegger van de vroegere huurder Jan Oeges Hoekstra.
- 1870: Buitenpost, notaris Chr. Houdijn Beekhuis; Koopakte; Betreft de verkoop van 2 huizen met erven c.a. en een stuk vergraven grond te Harkema Opeinde, koopsom fl. 1300,- Willem Pieters Boorsma te Harkema Opeinde, verkoper - Jan Lykeles Hoekstra te Harkema Opeinde, koper (notarieel archief).

Buitenpost 1940-1945, deel 10 - Gevaarlijke avonturiers

Aan de Voorstraat 25, thans het installatiebedrijf J. Bremer en Zn, had Bonne IJlstra in de oorlogsjaren een kantoorboekhandel en drukkerij. Dinsdag 17 oktober 1944 kreeg hij onverwacht

rechts op de foto de boekdrukkerij van Bonne IJlstra

bezoek van twee onbekende personen, gekleed in het Duitse N.S.K.K.-uniform (National Sozialistisches Kraftfahrer Korps). Hij schrok. Maar toen zij zich hadden bekend gemaakt als Nederlanders en verklaarden illegale werkers te zijn, was het ijs spoedig gebroken.

De beide vreemdelingen waren Pieter Johannes Galliard en Albertus Hut. Zij hadden zich destijds vrijwillig gemeld bij de N.S.K.K., maar waren gedeserteerd. Op 11 oktober waren ze over de grens gevlucht naar Groningen, waar Hut woonde. Galliard was de volgende dag doorgereisd naar Leeuwarden, naar zijn schoonouders. Daar logeerde op dat moment zijn vrouw. Maandag 16 oktober 1944 ging hij weer terug naar Groningen, waar hij opnieuw Hut opzocht. Daar beraamden beide avonturiers nieuwe plannen. Ze besloten om een illegale beweging op te zetten en stelden alvast een concept op. De volgende dag, 17 oktober, vertrokken ze op de fiets naar Friesland. Ze gingen wel zeer voortvarend en gevaarlijk te werk. Toen ze in Buitenpost de drukkerij van IJlstra zagen, stapten ze meteen naar binnen en maakten zich bekend als illegale werkers. Op verzoek van Galliard drukte IJlstra de gewenste pamfletten. Tevens drukte hij op oranjekleurig dun karton een zogenaamde alarmkaart. De ondertekening van deze papieren met de letters Q.K.H. zijn de volgletters van de initialen van P.J. Galliard. De datum 16 october 1944 in plaats van 17 october 1944 gebeurde op aandrang van IJlstra uit veiligheidsoverwegingen. De alarmkaarten droegen nummers boven de 1300. Dit deed men om de indruk te wekken dat er reeds een groot aantal was verspreid.

16 october 1944.

OPROEP
aan de bevolking van Friesland.

Nu onze bondgenoten dag voor dag onze woonsteden naderen, zal ook voor U de dag niet ver meer zijn dat ge daadwerkelijk mede moet strijden om de zoo gehate Nazi's de genadeslag te geven.
Daarom moet ieder rechtgeaarde Fries zich gereed houden.

KALM BLIJVEN IS EEN EERSTE VEREISCHTE!

De grootste voorzichtigheid moet in acht genomen worden. De vijand strijdt met alle middelen en zal nergens voor terug dienzen. Daarom, volgt uitdrukkelijk de bevelen van onze wettige regeering. Overijlde maatregelen kosten stroomen bloeds.
De wapens zijn verdeeld, de bevelen zijn gegeven.
Nog is de dag der vergelding niet daar, maar op dien dag zullen we weten wat het beteekent ''ons vier jaar te hebben geknecht''.

DUS AFWACHTEN!
GEEN OVERIJLDE DADEN!
ER WORDT GEWERKT!

Hoofdkwartier Noordelijke Opstandsbeweging:
p/o Q.K.H.

Alarmgroep 17
BEREID HOUDEN.
no 1352

ALARMKAART.

Naam: .....
Adres: .....
Signalement: .....
Geeft recht tot doorgang naar Alarmplaats.

Hoofdkwartier Noordelijke Opstandsbeweging:
p/o Q.K.H.

Bij gevaar terstond vernietigen.
(handtekening) onleesbaar.

Inmiddels was Pieter Hania in de drukkerij verschenen, waar hij de beide pseudo-Duitsers ontmoette. Hij kreeg al spoedig in de gaten dat het geen echte Duitsers waren. Toen het drukwerk klaar was, vertrokken de beide heren naar Leeuwarden. IJlstra en Hania zullen ongetwijfeld nog wat hebben nagepraat over dit vreemde bezoek. Opmerkelijk is het dat IJlstra zo snel zijn vertrouwen gaf aan dit tweetal. Bij de schoonouders van Galliard in Leeuwarden was Ids Kuipers ondergedoken. Deze vertrouwde Galliard niet, omdat hij bij de N.S.K.K. had gediend. Maar toen deze hem beide pamfletten had getoond, won hij het vertrouwen van Kuipers. Er werd nu een nieuw concept voor een illegaal pamflet geschreven. Dit zou opnieuw in Buitenpost worden gedrukt. Donderdag 19 oktober 1944 verschenen ze, nu met zijn drieën, weer bij IJlstra. Deze was kennelijk wat voorzichtiger geworden. Ze kregen te horen dat er geen stroom voorhanden was. IJlstra verwees hen naar Visser in Kollum. Maar ook Visser was niet zo gelukkig met dit bezoek. En vooral niet met hun wens om 4000 illegale pamfletten te drukken. Terwijl hij het zetsel zo langzaam mogelijk klaar maakte, zon hij op een uitvlucht om er vanaf te komen. Toen hij het klaar had, ging hij even naar voren. Direct daarop kwam hij terug met de mededeling dat er een Duitse patrouille onderweg was naar Kollum. Het drietal vond het nu raadzaam om zo snel mogelijk te vertrekken. Het zetsel werd in de fietstas mee genomen.

Via Buitenpost kwamen ze uiteindelijk op het Wyldpaed terecht. Daar kregen ze voor één nacht onderdak bij mevrouw J. Dijkstra-Bierema. Deze was bepaald niet gelukkig met de 'Duitsers'. De volgende morgen, op 20 oktober 1944, stuurde ze haar zoon naar opperwachtmeester Marten Reitsma, om deze te waarschuwen. Omdat het Duitsers betrof waarschuwde deze op zijn beurt de Feldwebel Johann Friedrich. De confrontatie met de pseudo-Duitsers liep uit op een drama. In een razendsnelle beweging schoot Galliard de niets vermoedende Friedrich en Reitsma dood. Het drietal nam onmiddellijk de vlucht. Galliard en Kuipers wisten te ontkomen. Hut werd in de buurtschap Noordermeer, ten noordoosten van Burgum, ontdekt en gedood. Gewaarschuwd door de marechaussee Johannes Kooistra, doken de IJlstra's enkele dagen onder.

De bezetter kwam niet achter de relaties van dit gevaarlijk drietal, hoewel ze Reichsmark 5000,- op het hoofd van Galliard zetten. Ook het verzet maakte jacht op Galliard. Het gelukte hem gevangen te nemen en met medewerking van de directeur van de psychiatrische inrichting te Franeker aldaar op te sluiten. Hij wist daar uit echter te ontsnappen en onder te duiken in Groningen. Bij de bevrijding werd hij alsnog gearresteerd. Op 15 september 1947 werd hij door het gerechtshof te Groningen in vrijheid gesteld. De uitspraak van de na-oorlogse rechter werd niet altijd begrepen en oogstte dan, maar ook thans nog wel, scherpe kritiek.

politiefoto van Gaillard

(tekst en foto's: Jasper Keizer)

Juwelier Sidia

Kerkstraat 26
9285 TB Buitenpost
tel.: 0511-544575
westra@juweliersidia.nl

HOVING
BOUWADVIES

Ontwerptekeningen voor nieuwbouw & verbouw

www.hovingbouwadvies.nl

- Bouwontwerpbureau
- Bouwtekeningen
- Bouwvergunningen
- Bouwkundige begeleiding

0511-542566 / 06-49724874
Waterlelie 10 te Buitenpost

HEDERA
BLOEMEN
BLOEMEN & WOONDECORATIES

Online bloemen bestellen:
www.hederabloemen.nl

Kerkstraat 7, Buitenpost
Tel. 0511 - 541084
info@hederabloemen.nl

van der Bijl
ADMINISTRATIE- & ADVIESKANTOOR

VOOR EEN VLIJMSCHERPE ANALYSE

- Financiële administratie
- Belastingaangiften
- Loonadministratie
- Fiscale advisering
- Starters/zzp begeleiding

Ried 5, 9285 KK Buitenpost, tel. (0511) 540099, fax (0511) 541907
e-mail: info@bijladministratie-advies.nl

Kleding •
Kleinmeubelen •
Schoenen •
Sieraden •
Workshops •
Cadeaus •
Woonwinkel •

WWW.BUITENGEWOONBUITENPOST.NL

BUITEN gewoon BUITENPOST

VOORSTRAAT 45 ~ BUITENPOST ~ TEL. 0511-541554

Nieuwe openingstijden: nu ook dinsdagmiddag open van 13.00 uur tot 17.30 uur

Nieuwe wintercollectie is binnen! Bij aankoop van een winterjas een shawl cadeau (tot 11 sept.)

B. Boersma
Kleine boeren op de Friese zandgronden
bij ons verkrijgbaar!
prijs: € 18,50

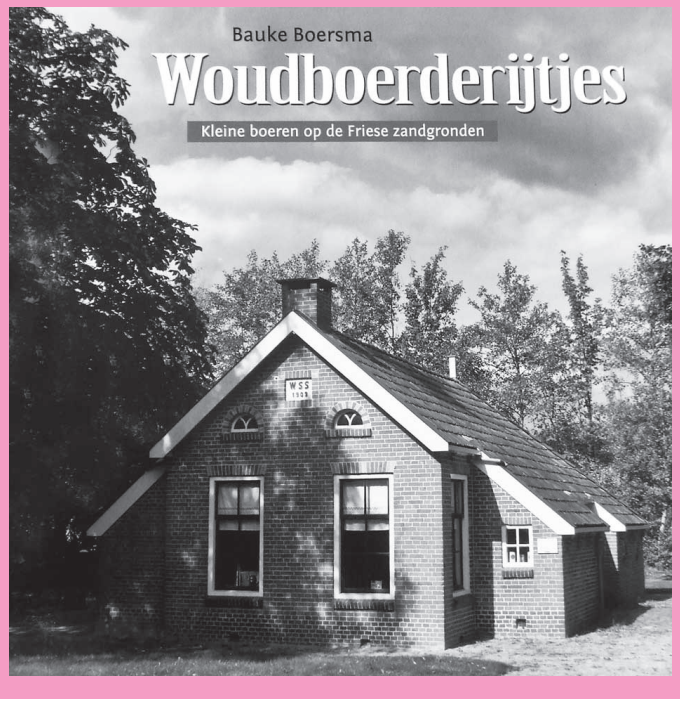

Sinds 1895 bijb ijlstra Educatief

Boekhandel IJlstra
Voor het boekengevoel
Kerkstraat 19 Buitenpost - Eems 32 Drachten

Horeca~Centrum
The Point

Restaurant - Pizzeria - Café
Gezellige Feestzaal
Catering & Partyservice

Feestje?

Wij weten hoe we het moeten regelen!

Uw bruiloft, uw zilveren jubileumfeest, uw jaarfeest voor de personeelsvereniging; laat het over aan mensen die weten hoe het geregeld moet worden. Horecacentrum the Point nodigt u uit uw wensen met ons te bespreken. Wellicht dat er een wereld aan mogelijkheden voor u open gaat. Wij zorgen in ieder geval voor een perfect verloop van de festiviteiten en een uitstekende verzorging van buffet, barbecue, diner, pizza, of ...? vult u maar in,

wij maken het mogelijk.

Uw veelzijdige horecapartner voor feesten en partijen.

Voorstraat 54 - 9285 NT Buitenpost
telefoon : (0511) 54 15 80 ~ www.point-horeca.nl